濱江日報
康德四年十一月壹日發行
▶第壹貳四九號◀
▼本報今日出二張▲

鑾輿進發臨王爺廟
兩旬霪雨驟轉快晴
蒙古原野 聖威浩蕩

札蘭屯八日電：奉迎皇帝陛下之鑾輿臨幸，於茲已三日矣。八日，即由札蘭屯啓鑾之日也。是日晨午前七時五十四分，皇帝陛下，由小原主務官恭導，乘御用自動車而啓蹕。於七時五十七分，駕抵札蘭屯驛。由闞齊鐵道局長恭導，於同八時，乘御用列車，出札蘭屯驛一路南下。由行在至車站之途中，有街民群衆，整然排列，祈禱皇帝陛下旅程安泰。更於驛之御休憩室，有特別奉拜者，於月台有有資格者，正襟堵列奉送，高呼萬歲之聲，響徹天空云。

王爺廟八日電：皇帝陛下御巡狩第七日，八日午後五時十六分，鑾輿幸臨王爺廟。文武百官扈從之御列，通過王爺廟興安大街之際，一般奉拜者，有一手持念珠伏地敬拜，致以蒙古式最敬禮而行奉迎之高齡老人，殊引一般奉迎者之注目。斯老人身生今世，得拜天顏，不顧五百數十滿里之遙路，由興安南省博王旗術敦哈勒根，涉越幾多山河而來，蘇達那木札蘇翁（六五），曾從事於努圖克達（今之郡長），爲該地之名望家。該氏之三子，圖克斯白爾中尉，現爲陸軍興安學校教官，居住於王爺廟，該老翁不思勞苦，一日由家徒步至鄭家屯，更乘汽車於一週間前，即已來此，自抵圖中尉官舍以來，每日往赴皇帝陛下行在及御展望所附近，共祈禱御旅程安泰之赤誠，頗使各關係者所感激。滿洲建國之聖業，使蒙系國民，共沐皇帝陛下之仁德，如何宏大，而深爲感佩者也。

王爺廟八日電：奉迎皇帝陛下御巡狩之八日，王爺廟，昨夜雖一度降雨，然今日天氣晴和，空中並無些許浮雲，大陸繼爲良好天氣。興安嶺已入雨季，至今已降雨廿餘日，然至良辰，天空異常晴朗，此爲帝威之浩大，官民莫不感天所至。蒙古草原之各處，日滿兩國旗飄蕩，官民異常歡騰云。

△圖中尉談‖家父曾於無保障人民生命財產之民國黑暗時代，及蒙民所受壓迫，以身感受，今得居此平和樂土者，實爲帝德恩被民衆之所致也。今次拜聞御巡狩之旨，不顧老軀，前由遙遠之故鄉前來，日夜祈禱御旅程之安泰，思及皇帝陛下，對蒙系國民之一，至今僅余一人，始終續御仁慈，家父此種感動實爲當然者，我等兄弟三人職於軍界，且每思承蒙帝恩留學於日本士官學校，於滿洲事變之際，承父命加入蒙古自治軍第一軍時，誓對皇帝陛下，以身報效也。

光榮奉迎之札蘭屯國防婦人會

△蘇翁謹話‖又得拜今日御盛儀之蘇翁，親瞻御容，特行一生感激之謹話如左：親拜皇帝陛下之御姿，今生之念願克已達成，回顧盜賊橫行夜不得眠之昔時之吾等鄉間，至今得有寬大道路多數學校，安居樂業之福，皆爲皇帝惠澤民衆之所致也，今後決每日潔身，祈念帝恩宏大，萬壽無疆云。

陸軍興安學校光榮
御閱該校將兵演習

王爺廟九日電：皇帝陛下御巡狩西北地方之第七夜，於興安南蒙之古都王爺廟，在初夏新綠之美景中來臨。九日朝來，御視察政務，軍務，民情。皇帝陛下，午前九時於御居間，御賜〇〇部隊長之單獨接見，其後賜壽省長，都間次長，小松農事試驗場長，各單獨觀見。此，於觀見間，賜大須賀技佐，郭民生廳長等有資格者之列立觀見。九時十分，於御居間，御聽取壽省長之政務奏陳。九時四十分，由御泊所御發。同九時四十三分，御臨陸軍興安學校，在國歌聲中，御入便殿，賜甘珠爾札布校長，田中少將，松山顧問等以單獨觀見。以次，稻森少佐以下列立觀見。更賜龜山上校以下有資格者觀見。再御入便殿，由甘校長奏上軍狀。十時十分，於喇叭吹奏諸員最敬禮裏御發，臨同校裏手之旭山展望台。壽省長御先導，御昇展望台，都間次長御說明，御覽街市風景。午前十時三十分，甘校長奏上演習開始。該校軍員演習狀況極爲壯烈。及至最高潮，指揮官號令一聲，參加將兵一齊捧銃，恭向皇帝陛下致軍禮。陛下亦賜以御舉手之答禮。甘校長奏上演習終了之旨，由壽省長御先導。皇帝陛下御降台，御如御列，軍官民奉送裏，御還御泊所。

意大利空軍 爆擊英空軍基地

羅馬國通電：意軍司令部發表‖一，意空軍，七日夜又攻擊干地亞島，對英空軍基地敢行猛爆。一，於北非戰線上，意空軍反復爆擊德布爾克之英陣地，因之六日夜，至七日晝，同地發生大火災。

美狂奔確保制海權
諸克斯海長激勵造船業

華盛頓電：關于美國府之三百萬噸船舶共同制計畫，前者海事委員會曾非難船船業，不協力三日由浦西內務長官依據非難，若干海運業者情報而拒絕協力，卒使政府計畫歸于失敗云。又諸克斯海軍長官在全美造船計劃協議會席上，言明爲確保英美之制海權，該業界須應付現在奇蹟之要求如左：決定此次之要點有緣，爲結合對海與空一事，因此造船業者根據現在計劃施展全力，更爲有效且急速增產計，必需現出生產之奇蹟，因此政府出金獎勵各造船所之競爭，對擔當輸載各造船所鬥爭心任務之指導者，必需提供資金，大總統之對英供給約束，較多依存於造船業者云。

蔣介石下令罷免
重慶防空責任者

香港九日國通電：據重慶來電稱，五日夜，日我軍海鷲之猛爆重慶，市內到處遭受重大之損害，因防空壕之決潰，出有七千餘人之死者，市民非難當局之聲高騰。蔣介石七日罷免關右事件怠慢職務之直接責任者，重慶衛戍司令兼防空司令劉峙，及胡防空副司令，吳國楨重慶代理市長三名矣云。

上海發生空前大搶案
損失欵額達一百五十萬

據上海特訊：上月三十一日，上海發生全滬震驚大搶案，亦可謂全世界空前之大搶案，胡匪四人，各持武器，由共公租界郵政總局院內搶去現款一百五十萬元，潛逃無踪，在此案之先，似曾縝密準備，匪人探知每逢星期六日，郵政總局照例將一週間各支局現款收入送交銀行，且每次送款，皆用裝甲載重大汽車運送，五月三十一日星期六日晚，突有五一五二號小汽車駛入郵政總局院內，當由車上跳下匪人三名，第四人掌舵機，須臾間向裝甲上搬運款袋之郵局局員，皆被匪人手槍威嚇，竚立不敢稍動，即搬上小汽車，飛馳電掣而去，共佔用二三分鐘之短時間，所及呼警，匪人早已杳踪跡云。

英軍進攻叙利亞目的
在於確保伊拉克石油

柏林八日國通電：關英軍之進駐叙利里，德意志海外通信社，八日夜加以批評，謂今次英軍之攻擊，與前荷蘭達略爾之攻擊同樣，乃由英國無味之動機，（英國希以此侵入，糊塗東地中海上之敗戰，作近東有利之態勢，並稱述英國之異的意圖，乃爲確保伊拉克石油也云。

叙利亞戰終至爆發
英近東軍開始進攻

開羅八日發國通電：英近東軍司令部發表‖維爾孫將軍麾下之英近東軍，於八日午前〇時，向叙利亞開始攻擊，並如預定進展中云。

英先鋒部隊 抵叙東南部

紐約八日國通電；據N，B，C放送局傍受之德意志放送稱，英軍及德高爾之先鋒部隊，已到抵叙利亞東南部之澤貝爾特，德爾茲諾勛，福斯崖達諾都市矣。

法主席裴丹對叙利亞法人
發出開戰命令

維西八日國通電：裴丹主席，八日對叙利亞之法蘭西人，發送書翰，其大意爲，對英軍及德高爾軍，一開始戰鬥之命令云。

叙利亞國境 法，德高爾兩軍激戰

維西八日國通電：維西政府八日發表，於叙利亞與克拉克之國境吉野比爾地特，德爾芝山峰，法軍與德高爾軍之間，展開激戰矣。

魏剛將軍空路歸任

維西八日國通電：北非法軍總司令官，魏剛將軍，自去月二十四日以來，於維西與政府側協議中，但八日已由空路歸還北非矣。

紐約八日電：八日，當地傍受之露弗士電報，英航空母艦，阿克洛西亞號（二二，四五〇噸），主力艦里那文號（三二，〇〇〇噸）及其他之英艦隊，八日由直布羅陀港急遽出動，向東地中海急行，以協助英近東軍，及德高爾軍之叙利亞攻擊戰云。

英政府聲明 支持德高爾派

倫敦八日國通電：英國政府，於發表德高爾軍，並支援叙利亞之英軍，八日開始進擊叙利亞之旨，同時更言明英政府支持德高爾派之加特爾前法印總督，代德高爾將軍所作之保持叙利亞並列巴勞爾共和國之自由與獨立之宣言。

美出動陸軍 鎮壓工潮

紐約八日國通電：羅斯福大總統，言明諸斯美利堅飛行機會社工場之罷工工人，如九日仍不就業時，則斷乎接收該工場之決意矣。故加里福尼亞州里佩茲德胞阿爾步兵第十五聯隊之一部隊，爲鎮壓罷工，八日已被派往勞斯安極立斯矣。

法方發表最初戰況

維西八日國通電：八日午前三時四十五分，英軍越叙利亞及列巴諾國境，向叙利亞進擊而來，與我前哨部隊間，展開戰鬥中。八日午前，英空軍轟炸達馬士華市附近之飛行場，但我方被害極輕微云。

法國向英嚴重抗議
因英軍進攻叙利亞

維西八日國通電：維西政府，對英軍及德高爾軍之進攻叙利亞之勒巴諾，八日對英政府提出嚴重抗議。

懷抱愛孫之遺影
最近作古之德廢帝威廉二世

日海軍機轟炸重慶
擊墜敵機收獲莫大戰果

海軍航空部隊，七日以〇〇機之大編隊，敢行第八次重慶轟炸，使市內西方殘存之敵軍事施設，浴以巨彈，對脆弱之抗戰蔣陣營，以徹底的轟炸，但其時于廣陽壩上空，發現爲避我機之攻擊而遁走之敵二機，故立即擊墜其中之一機，而凱還矣。即以中西部隊長爲總指揮之石原，石橋，二階堂，金田所福地，佐藤各部隊長，後率之大海鷲羣，七日午利用風和日麗之佳日，一氣突破四川之山嶮，而達重慶上空，於敵高角砲彈如雨之開隙中，一齊開始猛攻敵殘，及軍事施設，此時以轟炸機掩護哨戒上空飛行中之佐藤部隊，石井靜夫機，以快速力，于重慶周圍廣陽壩上空，發現遁走之E十五，E十七型之敵機二架，故立即急追，而以機關鎗縱橫掃射，以至敵E十五型機無應戰之暇，冒黑烟而墜落矣，其他一機，因恐我石井機之追擊，已遁走矣。如此，我海鷲羣，收得市街爆碎及擊墜敵E十五型機一架，而使重慶市內發生火災甚之戰果後，全機悠悠返還矣。

〇〇基地八日國通電：華中艦隊報道部七日發表‖華中艦隊前週戰果如下，該方面之海軍航空隊，週中復開始連炸重慶，一，二，五日亘三回，徹底轟炸重慶市內軍事施設，諸官衙要人住宅倉庫及工場等，均予以爆擊。日軍之空襲重慶，益趨猛烈，果敢之攻擊，與正確之轟炸，致重慶全殆被燒燬，五日夜半至六日晨，乘重慶官民之亂，猛炸江上飛行隊之根據地，都昌，許家嶺，下石屏各陣地及兵舍彈庫等，已遭覆滅，日江上艦艇，又於上流方面，八師，掃蕩出沒江岸之敵百廿，使之潰走，王師長等於二日鍋底灣附近之役，已覺戰死云。

意哥通商協定 業已調印成立

札雷布七日國通電：意大利哥羅地亞通商協定，於七日協定調印終了，該協定保參照舊巨哥，意大利間之通商協定而締結者。

德國當局發表
保國國王訪德 與希總統會談

札爾茲堡爾七日國通電：德當局，七日關於布里斯，保加利亞國王之訪德發表如左：布里斯，保加利亞國王，正式訪問希總統，李賓特羅夫外相臨席下，懇談兩國當面之重要問題云。

德空軍大編隊
亘三時間猛爆亞力山大

亞利山大八日國通電：德空軍，自八日晨至午前七時，以附有急降下轟炸機四十架之大編隊，反復空襲亞力山大軍港，其時前後共經三小時之久，而投下如雨之爆彈。因此次之爆炸，港內船舶及住宅，蒙受大損害，並有兩處船渠，已發生大火災。又，英艦隊已脫出該港矣。

日於哥羅地亞 將設置公使館

東京八日國通電：日本帝國政府，因已正式承認哥羅地亞國，故近將於該國首都扎克雷布，設置日本帝國公使館云。

訪問華北完成重責之
谷大臣歸國車中談

新京八日國通電：民生部谷大臣，爲眼前華北方面勞動之問題，上月廿五日，曾歷訪天津，北京，濟南，青島，約半月之久，並有日本軍，及興亞院，華北政務委員會，新民會，及各關係機關等，開催協議懇談會。八日午后五時五十分，乘亞細亞之列車，並有交通部坂田技監等，一行同道歸任，在車中談話如左：此次華北訪問之目的，是爲斡旋華北之勞動問題，助對華北方面關係當局，以絕大的協力，今後勞動之斡旋，決加以積極之援助，大部分都可有顯著之成果。可得物質上之確信，此次訪問華北方面，關於滿洲國在東亞所占擴充生產力之地位，有充分之認識，應以國策勞動問題，積極的監理，是國策確立最重要，滿洲可變爲國防國家。並所關之懇談協議會，與亞院，華北政務委員會，新民會，及各關係機關當局，大致意見相同。今後勞動問題，可有解決之希望。並可期待，關於本年具體之勞動問題，可以確保。並有田村業務司長云：大體滿洲方面對華北勞動問題有希望支持之事件。華北方面發表稱：華北勞工協會，打算由本週開始活動，將其滿洲華北之勞動問題導入軌道。華北治安方可以恢復，並今後之生產力，也可漸漸擴充。伴隨勞動之需要事況，當然是可像烈熾一樣，可以想像。滿洲國方面，對處理國內之勞動問題，是當然之深題，並華北勞動確保之方針，也可併行。

日蘭印經濟交涉重大化
芳澤使節撤退時間問題

東京八日國通電：日本與蘭印之經濟交涉，又重歸遲延六日，芳澤使節回答外務省內容，爲帝國圓滿之滿足，應以相當之檢討，是必要的。八日（日曜日），齋藤南洋局長，水野通關局長，木六課長等參集會談，於午後六時開始，約兩個鐘頭，關於蘭印回答之事況，加以細細檢討。九日陸，海，商工，農林，拓務，大藏各關係事務當局，遂行慎重協議，並交換經濟問題，關於大東亞共榮圈可以確立，對於政治問題，也有影響，芳澤使節最後決定，加以慎重考慮，若交涉果不順調，則芳澤使節撤退，亦即時間問題云。

德國空軍又爆破
英國武裝商艦及軍艦

柏林八日國通電：德軍司令部發表：△英本土：一，德空軍七日於蘇格蘭西方海上，擊沉英武裝商船三隻，合計二萬一千噸，更大破他二隻。一，於英本土東岸，爆彈命中英哨戒艇一隻。△北非戰線：一，德意兩砲兵隊，砲擊德布爾克碇泊中之英艦船，收得甚大戰果。又德空軍爆擊英軍砲兵陣地，及

日海鷲爆斷 滇緬路橋梁

法印〇〇基地九日國通電：華南艦隊報道部發表‖海軍航空部隊，八日以島崎部隊長所率之林，吉本，北村，金田，花本各部隊，敢行猛炸滇緬公路之要衝，北盤江之吊橋梁，命中巨彈，而墜入河中，已達成交通遮斷之目的，其後全機無事歸還矣。

在叙法軍處於苦戰
因魏剛將軍援兵未到

柏林八日國通電：關英軍及德高爾軍之叙利亞進擊，依據達當地之情報稱，德高爾軍於加特爾將軍指揮之下，與英軍展開共同戰線，由巴勒士登克拉方面，向達馬士華具魯特方面越過國境，而北進中。一方，叙利亞於坦滋將軍麾下，擁有相當優秀裝備之軍隊，約五六萬，正集結待機中，據云，英軍於克拉克方面，已準備相當之預備兵力，戰線跨於伊拉克，叙利亞之沙漠地帶，且擴大中，現在魏剛將軍之救援未到，故叙利亞軍，不免處於苦戰中云。

痰喘咳嗽 一服除根

本藥品治無論如何難症之痰喘咳嗽、亦必使其除根、誠名藥也、基於原料係以高貴藥材所配製、以東西兩洋醫術之最高技學理、術、而精製綜合之藥也。故不特苦於長年慢性痰喘咳嗽等病者、服之自奏神效、即急性之目下患病中者、祈購買服用一服立刻便可除根、使咽喉轉佳、其藥陶陶、而本藥治療時、決無變成肺炎、肋膜炎、肺結核等惡症之虞、是以博得佳譽。

龍角散

龍角散既為純優良藥質之配劑故雖少量亦奏効果且香味尤非常爽快故雖病人幼童嫌藥之人亦極樂服用也

患左列病狀者、即祈服用之

龍角散適應病症

(痰嗽) 凡頑痰不化咳逆不止之人
(痰喘) 凡痰咳塞喉呼吸困難之人
(頻咳) 凡咳嗽頻發不能安眠之人
(流感) 凡因流行感冒患咳症之人
(肺癆) 凡肺患癆症咳嗽無力之人
(帶血) 凡痰有臭氣時帶血絲之人
(失音) 凡聲音嘎啞咽燥喉痛之人
(老人) 凡老衰或病後之虛勞咳嗽
(小兒) 凡小兒之疫咳及麻疹咳嗽

又其他呼吸器官疾患之痰咳嗽、亦能巧妙根治、無論如何之難症、若能繼續服用一二星期、必能痊癒、而享健康者之幸福云。

價目 四日分 三十錢 八日分 五十錢 十八日分 一圓 四十日分 二圓 六十五日分 三圓

總舖 株式會社 藤井得三郎商店 東京市神田區[illegible]

全國藥房均有出售

頭痛.感冒 高級治療藥 舒服靈

成分

一、解熱鎮痛劑……[illegible]
二、鎮痛鎮靜劑……[illegible]基比林與巴比特酸之結合物

効力確實 作用安全

近代科學進步、藥物改良、高級製劑、層見疊出、此誠病家之福音也。

舒服靈即近代高級藥之一、利用藥物相乘作用、由前記兩種貴重成分適宜配合而成効力特別確實、尤如感冒、發熱、頭重、齒痛、眩暈之人、服之非常舒服、名曰舒服之靈者、良有以也。

舒服靈之用量、每次只須二片。服後並無發汗症狀、亦不阻礙胃腸之消化機能、是故不拘男女老幼病人、莫不安心可服、此點與舊日普通感冒頭痛藥劑大有不同。

【包裝】四片 八片 二十片 五十片 一百片

各大藥房均有經售

製造發行 日本大阪市東區道修町 武田長兵衛商店

滿洲總發行 奉天市大和區[illegible]町 滿洲武田藥品株式會社

(詳細說明書函索即寄)

夏季的

西式衣裙

小孩西服

有製成的現貨並可隨意定做

西服女帽

最新流行式樣

秋林株式會社百貨店

道裏 南崗 馬家溝

立止牙痛 今治水

無論如何激烈牙痛一用今治水 僅費兩三分鐘立即見効

主治 蟲牙痛牙根痛由上火所起之牙痛由神經質而起之牙痛其他所有牙痛均有靈効

各藥房均有出售 盒內附有傳單

製造 大阪 丹平商會藥房

代售處 大連 日本賣藥會社 奉天 井上誠昌堂 奉天 佐藤廣濟堂 新京 新京藥品會社 哈爾濱 新井藥房

染白髮紅毛之靈液 那伊斯

各界淑女諸位啊！你們趕快購買靈液，那伊斯，染髮吧那麼着你們的頭髮一定倍奮加增美麗光澤、永遠不知老態。

用，那伊斯，染髮取容易、若是用此一染、不但與天然髮毫甚處分別、而且加倍光澤、並無走色及髮質損傷之虞女史各位趕快購買試試罷。

定價 試用瓶 金四十錢 小瓶 金五十錢 大瓶 金九十錢 徳用大瓶 金一圓二十錢

金台皮膚病天恩水

有四大特長　靈驗無比

殺菌作用　能殺除在皮膚病寄生之菌虫可立止疼痒之痛苦
消毒作用　能分散消滅皮膚病之毒素、使其不致攻入內部
收斂作用　能使患處遂日見痊迅速、收斂効驗神奇
潤澤作用　能使皮膚粗糙者、嫩細光潤

主治効能

乾癬、濕癬、疥癬、癩瘡、痒瘡、禿瘡、水精子、面皰、雀斑、凍傷、火傷、白頭瘡、水泡疹、金錢癬、牛皮癬、股間汗疹、口瘡、耳瘡、頭瘡、蚤蚊臭虫等之咬傷、剃頭割傷、等一切皮膚各病

「天恩水」（價目）三角　五角　一元　二元

總舖　東京　大阪　東京藥院

北滿總發售處　哈爾濱八站南馬路　日本賣藥株式會社

痢疾

每逢夏令時疫猖獗生死關頭瀉泄痢疾祇有凱輯氏藥廠出品專治腹痛泄瀉痢疾等名品（泄痢康復）此藥功効之偉大有人不可思議之神妙眞是（泄痢康復）神藥一粒起死回生村鄉僻壤都應常備此藥以救一時之需特將病原主治歌述於下

泄瀉赤痢勢堪危　汚區厠所逞淫威　到處蚊蠅作媒介　飲食不潔禍難推　弱者喪生康轉弱　蔓延毒菌染着誰　患者本當求速治　安全預防免遺危

主治

瀉泄・滲瀉腹痛・痢疾・赤痢・白痢・急痢・寒火痢・疫性痢・烟後痢・及一切久醫不効重程痢疾泄瀉可作試服一次即能起死回生

●服法另有詳細說明

●價目每瓶國幣八角

總發行濱江省正陽五道街　泰華西藥商行

代理店正陽街西頭日夜交易五洲大藥房

本埠各大中西藥店以及各省各縣藥房均有出售

雙妹老牌花露水

哈爾濱代理處　美孚合　東發合　永和盛　同興大　東和利　徵一堂　恒順公　永昌盛　信義商店　聯德商店　同發隆　公和利　瑞豐號　恒順昌　洪盛隆　廣順盛

總發行所　營口奉天　廣生行啓

▲外埠通信都找暨日大術學家周子良算盤打卦占卜

批八字專斷特別奇案

（問病求醫方向指迷）

▲本埠問卜做末小事問卜一元抽籤六角關係重大抽籤二次二圓六章談命二元▲該館主古歷五月二十日歸里休息二十日今六月十五日返哈照常作卜▲敬謝哈市道外正陽十五道街慈壽影院西鄰天然命館術士周子良先生神卜指[illegible]

哈爾濱汽車學社

招收新生

認可

（八大特色）

一，報名時期隨時報名，十八歲以上，男女兼收
一，教授精通滿語俄人，專科教授及修理公司機器學科代授汽車等
一，之學科試驗，改裝木炭汽車等選擇近代精華，對於司機證以便取得（司機免許證）
一，學費低廉，為努力培養司機人才，以應社會需要起見主張收費低廉，授予新穎學術
一，演車有四台各種汽車機械，應有盡有，以備授課時陳列實地
一，宿舍寬敞，清潔，均有相當收入）
代介紹職業（學生畢業後本社詳細簡章函索即寄）

社址：哈市道外許公路十七號

哈爾濱不動產信託株式會社

哈爾濱市埠頭區經緯街四七號

電話：四〇〇五，二三六，七二九三，七二九四

出張所　傅家甸正陽九道街　電話三六二九
海拉爾北大街　電話六七〇

營業種類

管理部　不動產之信託管理　不動產房租担保放款　不動產之鑑定

工事部　土木建築暖房衛生等各種工事之承辦

本社在管理事業外又新設工事部並承交通部大臣以指令第一，七〇八號許可為土木建築暖房衛生等各種工事之包工事業並請工務技師代為設計及監督請各位利用是荷

顏如玉藥水

專治臉上粉刺，酒刺，紅鼻痘面部受風紅腫發癢，雀斑黑氣，及面部一切各症，日擦數次，決保全愈，如婦女擦此水後，再上撲粉必然光潤顯目，保你滿意，如秋冬擦之，不怕風霜，定價每瓶國幣二元五角

總批發處天津黃緯路關氏製藥所出品

哈爾濱　道外北五道街二十五號樓上　關氏藥房

要有為難事　快問宋亞知？

不但保險神卦靈驗無比　就是（神竹問事）

浙江全省獨一無二處，無論在何處算不準了。問不靈啦。可以請去問問，尋人失物病人生死這三宗大事具有特別的把握　君有何等萬難大事當面解決。要有不信者將自己的生年月日時忘了或是未忘請來隨便考查。

▲時間　早九時起　晚五時止　▲價目　神竹問事二元起碼　算卦一元　▲宋亞知卦館電話二〇七七番

地址道外北頭道街路南十號院內樓上

孔明大藥房

（一）本藥房人員誠懇滿腔[illegible]
（二）本藥房有各科專門醫師診療各科病症
（三）本藥房專售歐美日本新醫明之各種藥品
（四）本藥房可對各都市藥品[illegible]
（五）本藥房備可靠郵寄藥品
（六）如有詢問可撥電話七四六二
本藥房設所城大街十二道街[illegible]

廣告

淨面藥膏　齊司多靈

主治　皮粗紋縐　膚黑面暗　汗疱粉刺　春斑夏疹　血痦癢癬

功効：潤膚嫩顏　較雪花膏方張效速‖除斑點脫　比油藥膏性厚愈切

風行全球……化裝良藥　△不含鉛質△
男女適用……老幼咸宜　醫師化驗　△不浮白粉△　△不粘油膩△

零售整批均所歡迎　中央大藥房

哈爾濱石頭道一〇九　電話二九五二

萩原商店

紙類直輸出入商

合資會社

哈爾濱石頭道街一一七

代表電話番號二三一五

支店　齊齊哈爾，佳木斯，海拉爾，牡丹江

劉氏樂仙膏

主治婦女　經血不調　赤白帶下　腹凝滯　疼痛等症　子宮寒冷　肚

哈爾濱道外十四道街　福春堂總售處

●專治咳嗽「劉氏金丹」

●主治　咳嗽肺病　癆傷咳嗽傷　痰喘感冒咳嗽等症

定價每盒一元　每付一角

養血保坤丸

主治婦女經血不調補氣養血趕寒去痰赤白帶下子宮寒冷久不受孕肚腹疼痛赶前錯後等症請試服用言之不謬

定價每料三元

金剛藥片

▲主治男子虛弱先天不足腎精虧損老年精衰小便夜頻精神疲倦耳作蟬鳴腰腿疼痛等症

○定價國幣　小盒五十片二元半打十元　大盒二十片一元半打五元

外埠各大藥房皆有經售倘無處購買將款匯寄哈爾濱本藥店無悞原班回寄郵票代金均可

哈爾濱道外正陽十四道街　老福春堂

1462

隣保組織及運營
當局即將着手進行
希望全哈官民一體協力邁進

前者，國務院訓令，業已發表隣保組織之確立要綱，然於哈爾濱市內，尚未見諸實現。爲期國民生活之確保健全，對其組織之確立强化促進問題，當於日前閉幕之市聯協議會席上，由各方所提議，希望迅速實現。一，以地域別，結成分會，以期本組織之確立。二，網羅各機關予以協力，用期早速結成。三，爲期早日結成，應將幹部加以練成，以資趣旨之徹底。對該促進隣保組織問題，茲據協和會市本部與哈爾濱市公署兩關係當局，所樹立之進行方策，大要如下；

▲市本部側：關於國民隣保組織確立之必要性，爲各方所公認，且自感者。故僅具所擬之辦法，予以述之。（一）地域分會之結成，預定於市聯會，已行終了後，即將着手進行，現正準備中。（二）網羅各機關之首腦者，業已組織建設委員會，該委員會暫爲指導育成之主體機構，查國民隣保組織，本應以協和會員及協和運動爲主體，而担當其育成，惟以現下當市尚無地域分會之組織，暫以行政系統，尚担當其指導育成之責，待諸地域分會結成後，其指導育成之機能，自屬漸次移讓與協和會。（三）關於幹部之練成，於結成後，對於運營上，固屬必要，而其訓練方法極多，於可能範圍內，使之全般，得以實現，以副各方要望焉。

▲市公署側：對本組織，因鑒市內特殊性，當經慎重研究，現在已得成案，近將邀集軍官民，設置哈爾濱市國民隣保組織建設委員，並各區國民隣保組織實踐委員會，以圖促進該組織之確立强化，又，對指導者之練成，亦在準備進行中。

又：關於本組織，因係市民團體之生活協同組織，故以自行結成爲理想，是望各市民對於結成運營等，須各自發積極的，當以協力之。

協和義勇奉公隊
本年運動重點
哈市總隊本部已決定樹立

協和會義勇奉公隊哈爾濱市總隊本部，自日前機構改革後，爲强化義勇奉公隊運動，由協和會則出，實行獨立。茲誌該本部所決定之本年度運動重點，以及動員警護，家庭防護，警固計畫等要綱，誌述如下；

一，育成機構之確立　如前項所述，因從來之育成指導，有稍不明確之點，缺欠二元化，乃至與關係機關協調等，阻害協和義勇奉公隊之發展事，往往有之，如斯之狀態，到底應現下時局之要請，頗爲困難。基於新組織要綱，圖此一元的綜合化，於協和會之總括的指導下，與關係各機關，保持一體，育成協和義勇奉公隊確立機構。總隊本部總隊長之幕僚機構，爲隊務室（總務）第一部（基本）第二部（警護）第三部（奉仕其他）設第一室三部制，於各主事，部長之下，配置部附若干名，已展開活動，區隊長以下，亦準總隊本部急急整備中。

二，訓練機構之確立　訓練指導者幹部，並中堅隊員，以期訓練機構之確立。因此依中央之指示，設立隊員訓練處，並企圖敎官團之編成，過去曾着手準備訓練處之開設，預定近日開始。再敎官團之編成，過去曾辦理人選，擬於近日舉行任命。

三，伴隨隊組織之整化，擴充從來區隊或分隊，與行政區及警察管區，有互相不同之地域，在運營上有不尠之不便，爲基調，行政區警察管區之地域的調整，併行地緣之組織編成，已着手，一部又準備中。

四，警護動員編成之樹立　我國爲不拘何時，有如何情勢，直面協和義勇奉公隊，亦鑑於其本質使命，即基於警護計畫準備，得能完全實施實爲必要。因此由平時編成常備的警護動員要員，對此施以徹底的訓練，有必要時，取適確敏速之動員體制，實爲切要。預想近代戰，須互相當長期爲無待言之也，故以同一人，幾日亦能就部署，到底困難，無論如何，亦須區分期間，採用交替制，故其動員之隊員，亦要相當多數，由平時對此相當多數之隊員，各別基於警護機能別，分担實施徹底的警護訓練，以期萬無遺憾，因此各級隊，於平時甚於警護計畫，有樹立動員計劃之必要，本市亦甚於各級警護計畫，將急速的樹立警護動員編成。

再據於此處附言者，在鄉軍人，爲協和義勇奉公隊之骨幹，須重用之。但於戰時，事變之際，預想召集關係各種之場合，在鄉軍人不在時，立勿使其之活動，低下之動員編成並訓練，實務必要，不待言，也。

五，家庭防護之指導醇化，伴隨國民隣保組織之完成，從來之家庭防衛準，爲發展的開消，但國家防衛，完璧，依每個人之防衛，意識之强弱決定，此之指導如何，對於國土防衛影響當大，協和義勇奉公隊，於迫於較從來以上之隆保組織，積極的醇化必要之指導力。

六，特殊防衛分隊之統合　將哈爾濱市之特例的從來市長直接指導下的官廳，特殊會社等之特殊防衛分隊改編，爲協和義勇奉公隊統合之，以防衛能一元的運營云。

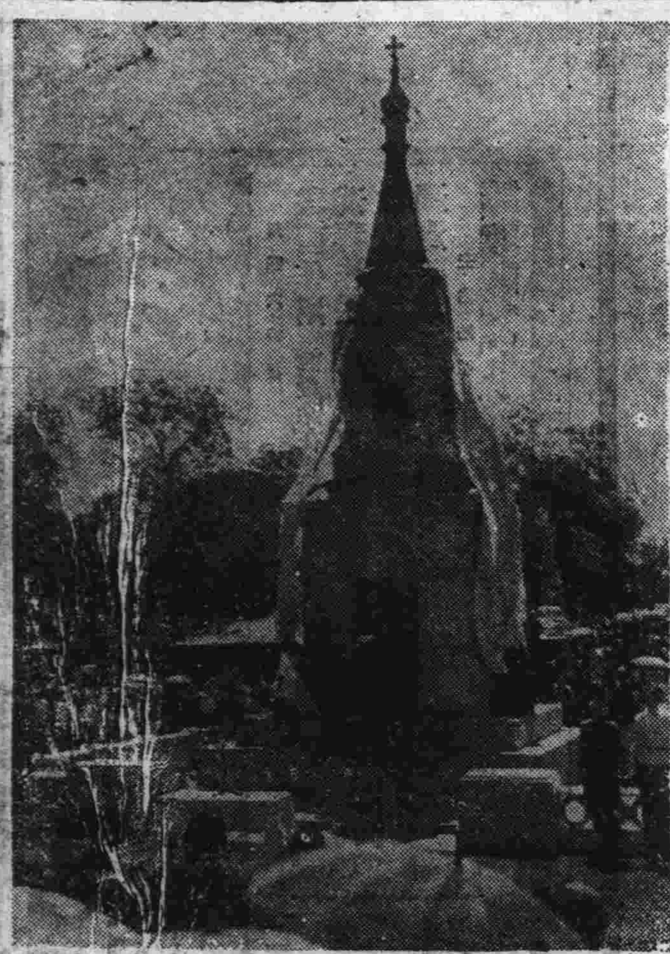

寫眞！反共無名戰士紀念碑除幕式情形

涵養市民防衛知識
月例訓練嚴勵實行
市警察局警防科發表實施要綱

哈爾濱市警察局警防科，爲期養成一般市民之警戒及空襲警報之熟練，以備萬一之用。乃於每月皇軍遺骨着哈之際，而實施月例訓練警戒，空襲警報。茲者關於本月是項訓練之發令及解除，實施之要領如左；

▲十三日之部

一，警戒警報發令之場合　當皇軍御遺骨列車到着哈爾濱驛之際，以日滿語二回反覆報告，對全哈爾濱市發月例訓練警戒警報。

二，空襲警報發令之場合　當御遺骨自哈爾濱驛出發，而向商工公會安置場奉安之際，以日滿語二回，反覆在無綫電中，向全哈爾濱市發月例訓練空襲警報之令。於發令之際，勿論其爲一般通行者，抑爲一般家庭，於空襲警報之際，對護國之英靈，行一分鐘間之默禱。

三，空襲警報解除之場合　當御遺骨到着商工公會奉安場之後，以日滿語二回，反覆藉無線電向全哈市發月例訓練空襲警報解除之場合。

▲十四日之部

一，空襲警報發令之場合　當御遺骨自商工公會奉安場出發，而向哈爾濱驛進行之際，仍藉無線電，以日滿語二回，反覆報告，向全哈市發月例訓練空襲警報之令。一般通行者及各家庭，於空襲警報發令之際，向護國之英靈，行一分鐘之默禱。

二，空襲警報之解除　當御遺骨至着哈爾濱驛，而向內地就無言凱旋之途時，全哈爾濱市之月例訓練空襲警報即行解除。

三，警戒警報之解除　御遺骨到着哈爾濱驛，而行出發之時刻，依據無線電之報告，而解除全市之警戒警報云。

爲免除交通慘禍
今後勵行左側通行
市警努力倡導希市民一致協力遵行

爲期市內交通安全，免除交通慘禍，而一般極希警察當局，加以嚴重取締。對諸車馬左側通行，有欠徹底之遺憾，尤以繁華之街道上，必要勵行左側通行，故望官方加以提倡與促進，開由提倡協力側之協和會，與取締側，警察局當局，所具決心如左，

一，關於左側通行，尚未徹底者，殊屬遺憾，今後必與交通協會，取以連絡，使之早日徹底，並以隣保組織，及地域分會結成之機構，更擬傾注全力，而謀趣旨之徹底。

二，關於勵行左側通行一事，無論警察當局及各業者，或交通協會等，均在竭力指導訓練，以資達成市民徹底遵守交通規則，然而市民之中，一時尚難達成徹底遵守之故，爲都市交通之不完全。當局有鑒及此，今後擬採取以協和會員協力訓練之方針，以期此項訓練達成完全地步，至免發生交通慘禍云。

地籍整理將竣之期
對不動產登錄制
市署地政科長加以說明（三）

此時施行，曾賣與之甲，當然負有刑事上及民事上之責任。總然，乙則蒙不測之損害。如此種問題，不只限於不動產之買賣，亦有由抵押權，地上權之設定等，所有之物權之得失變更時而起者。然此對抗要件主義，確實妥當與否，已成爲世界各國之間題矣。對於人民之財產最重要之權利關係，其不安定，不明確者，爲屢起紛爭之原因也。不動產之得失變更，不僅由當事者之契約發生效力，由於登錄甲，亦發生效力，所以此之爲辦理安全之保護也。我民法即以此主義對物權之變動，因登記而生之效力第二，對於登記簿上記載之權利關係，僅有推定力之登錄簿之記載，則有公信力，今先就登記略述之。如某土地爲甲所有，有已登記時，則所有權推定爲甲，沒有爭訟時，其登記簿之記載，可爲有力之證據。倘有丙聲稱此土地非甲所有，實際爲丙所有者，且提出明確之證據時，結局即認定爲丙所有，故若有乙由甲特此土地買收，且已登記者，此土地非甲所有，實際爲丙所有，情以甲從來即無處理土地之權利。

市署行政科
職員家族野遊會
改期廿九日舉行

哈爾濱市公署行政科，爲期該科一般職員家族，以及該科附屬各股，市內各區事務，所以及附屬機關之連絡情感起見，前曾定於本月十五日，在江北極樂村，舉行家族野遊會。茲者該科以邇來事務繁忙關係，關於籌備該項野遊會之餘興項目，及購買獎品等，不克兼顧，故將該次家族野遊會之日期，臨時加以變更，至本月二十九日午前八時三十分，準時全體集合於中央大街松花江岸，仍在極樂村舉行云。

市職員年中賞與金
定十六日發放
辦法決定仍爲上薄下厚

本年度市公署前期賞與金，近日經該署人事股積極辦理以來，業已整理告竣，並已定於本月十六日一律發放。此次支給之總額，爲三十四萬一千元，支給人員爲二千九百九十八名。其支給率，薦任管級者，平均爲十四成五，委任官吏員，雇傭員，平均則爲十七成。在支給之賞與金中，則依據支給額之多寡，而予以公債券及儲蓄債券，其支給之要領，計爲百元以上者，內有儲蓄債券十元。一百五十圓以上者，內有債券二十元。二百元以上者，內有債券四十元。三百以上者，內附公債券五十元，儲蓄債券二十元，計七十元。四百五十元以上者，內有公債券一百元，儲蓄債券四十元，計共一百四十元。六百元以上者，公債券一百五十元，儲蓄債券六十元。七百五十元以上者，內有公債券二百元，儲蓄債券九十元。九百元以上者，內有公債券二百五十元，儲蓄債券一百二十元云。

遲麗堂遺產糾紛
市協本諸道義人情
組織調解委員會斡旋解決

道外富商遲麗堂，因病於昨年逝世，所有遺產極多，爲其遺族髮妻遲李氏（年六十四歲，山東掖縣）胞姊遲肇泰（年六十六歲），及與遲麗堂之妾任氏，戴氏等，發生遺產糾紛，爭執不下。近由遲麗堂之髮妻李氏，與遲麗堂之胞姊遲肇泰聯名，向協和會道外辦事處嘆願，被嘆願者爲遲任氏「興嘆願」人均任於中馬路十三號一。其嘆願理由，大要述，遲麗堂生前所置財產極多，並未何人分析，而於昨年度遲麗堂因病逝世後，所有全部遺產，亦未分析，因李氏嫁後無底出，先於歸內娶遲任氏爲妾，復無所出，再娶戴氏，終亦無嗣。客秋遲麗堂病逝哈寓時，遲李氏等，均在原籍掖縣中。故對一切財產，均由遲任氏所操縱，以致邇來引起遲門家庭間之財產糾紛，而不能解決。當嘆願於協和會道外辦事處，首經張廣喜處長，召集地方紳商有力者，組織調解委員會，經幾度調解下，本諸協和道義人情，李於日前「七日」最後之調解委員會，而告圓滿解決。茲誌所解決條件如下

一，遲麗堂應得八站房產一處，承德街房產一處，其中八站房產由任氏，戴氏二人執掌，承德街房產分劈與李氏執掌之。

二，遲肇泰應得哈爾濱元寶巷房產一處，山東財產一處，自行掌管之。

三，遲麗堂生前所借任氏國幣一萬元，遲肇泰應担負國幣九千元整，以天昌工廠實本國幣一千元抵補，並附加國幣一千元以作償貸。

四，雙方所聘律師之一切費用，必須各自分別清理之。

五，純化街房產，係遲任氏自有，與他人無涉。

六，由遲肇泰擔負第二期防水公債，以上雙方共願分析無誤。除有當事人當時出席者，遲甲三，遲肇泰，遲李氏，遲任氏，遲戴氏外，調解人有劉會三，徐信之，張光烈，協和會側，有張處長，李振榮，侯東壹等在場云。

禁止轉載　哈爾濱四十年回顧史　選載於遠東報

（廻顧期屆）民國六年四月十日

（黑龍江）省議會開會之確期　省公署前奉中央命令，謂於六月三十日以前，召集議員開會，故該署昨特函知省議會，訂於五月一日開會。該會議員到會者，業有二十餘名，昨特函商省署，擬提前半月開會，省署已准如所請，並通知未到之議員，訂於本月十五日實行開會云。（以上新聞六年四月十日）

中央專電

北京電　段總理於日內請各政團代表討論外交事件，招明日來京。

中央要聞

又電　黎總統承段總理之呈覆國務院，略以此次中原日報攻擊馮華甫，係擴發個人陰私性質，而非公罪，按法非由當事人派代表，來京起訴，檢察廳不能僅徇馮副座一紙電報，即行檢舉等情，國務院當即電覆馮副座，赶派代表來京起訴，以便查究，又聞該報總理當楊士聰（即楊士琦之弟）主筆爲謝某，均已遠颺，檢察廳已將發行編輯人，一律監視實行動矣。

倪嗣冲報告起程來京　安徽省長倪嗣冲，電致段總理。略謂：現有國防軍務大事，與中央接洽，於日昨（六年四月十日）由蚌埠起程來京，據政界人云，倪君與政府外交方針，頗有懷疑之處，特來京與政府接洽云。

馮國璋電控中原日報之近情　馮國璋副總統電控中原日報一節，已見其電文，茲聞政界消息，國務院接電後，已飭檢察廳認眞辦理。

田文烈長內務之中止　中國內務總長，向無確定之人，國務會議，曾有以田文烈調補之說。

供市民遊樂用
觀光協會在極樂村
經營新式出租房屋

爲謀一般市民之夏季保健遊樂，乃經市署積極經營江北極樂公園，其建設計畫，業已如前報載，茲者哈市觀光協會，在該項偉大工程，尚未告竣之今年夏季，特在極樂村經營貨室，以備一般市民遊樂之用，關於是項出租之房屋，其名稱業經決定爲檢之家，三套子之家，白樺之家，及丁香之家四所。其每所設置之房屋間數如左：一，丁香之家，日本式屋二室。二，檢之家日本式屋六室。三，三套子之家，日本式者二室，洋式者四間。四，白樺之家，房屋六間。其出租之房價，日本式者，每間每日三圓，西洋式者，每間每日三元，如按月租用者，則爲每月五十元。並在該居室附近設置食堂室，賣店室，救護室，警護室，並擬在該處建築一亭，題名爲極樂莊云。

管絃音樂協會
今在商務俱樂部
舉行交響演奏會

哈爾濱管絃交響音樂協會，以啓發音樂藝術爲己任，募集全哈西洋音樂師，加入該會，無一日之間斷，每日在會內研究音樂練習團奏，每月舉行公演二次，今（十日）日午後七時半，將假座道裏商務俱樂部，舉開該會有史以來第一零七次交響演奏大會，全體樂團五六十人，選奏世界著名樂譜，因該會滿人會員，逐漸增加，故有滿文節目單，事前分發各會員，會員入場免費，一般聽衆之入場券，由六角至二元二角云。

廣播無綫

六月十日　星期二

六·〇〇　國歌。建國體操。唱片（新）

六·三〇　初等日本語講座（奉）。

六·五九　報時（新）

七·〇〇　天氣預報（哈）

七·一〇　淸晨音樂（新）
一，提琴獨奏：1·悲歌。2·月光。
二，管絃樂；1·黃金時代。2·夜鶯小夜。3·小序曲　4·進行曲。

八·三〇　氣象（新。哈）

一〇·〇〇　俄語時間（哈）

一一·一〇　政策時間（新）

一一·四五　經濟市況（奉）

一一·五九　報時（新）

△午後

〇·〇〇　新聞。告知。唱片（新。哈）

〇·三〇　淸唱（奉）
一，淸官冊。二，范仲禹

〇·五〇　雅樂（齊）
一，小桃紅。二，爭春。三，梅花三弄。四，太子尋香。五，蘇武。六，孟姜女。

一·一〇　經濟市況（奉。哈）

一·二〇　俄語時間（哈）

四·〇〇　新聞。告知。氣象。（新）繼續：氣象。

四·三〇　唱片（新）節目預告（哈）
一，國樂：1·湘江曲，2·打更曲，3·朝元歌，4·水龍吟，5·虞舜薰風曲。
二，管絃樂：1·維也納森林裏的故事，2·碧綠的多拿，3·藝術家的生活。

四·五五　經濟市況（奉哈）

五·〇〇　俄語時間（哈）

六·〇〇　兒童時間（新）

六·一〇　兒童新聞（新）自然常識

六·二〇　中等日本語講座

六·三五　生活須知唱片新

六·五九　報時（新）

七·〇〇　新聞。告知。繼續。新聞。告知。夜間節目預告。唱片（哈）

七·二〇　國兵講坐（七）（新）列强的兵役制度

七·五〇　廣東音樂（哈）
一，平湖秋月，二，歡樂歌，三，燭影搖紅，四，雙江落雁，五，楊翠喜。

八·一〇　奉派大鼓（奉）三堂會審。

八·三〇　新聞解說（新）

八·四〇　舞台中繼（奉）花田錯

九·五九　報時（新）

一〇·〇〇　新聞。氣象繼續氣象。新聞告知。明日節目預告唱片（哈）

一〇·三〇　話劇（奉）[illegible]

黃泥河添設分社

逕啓者本報近以擴充銷路及消息靈通起見今委王文學爲本報駐密山黃泥河子分社經理嗣後附近各界有愛讀本報及刊登廣告者請向王文學接洽一切可也特此聲明

本報營業局

滿人事務員及店員募集

本會社招募滿人事務員凡具有左列資格者請携帶履歷書至本社面談

一，熟通日語者，一，有相當保證者，一，有商業知識及經驗者

另租帳房及倉庫

本社另租營業帳房及倉庫有願出租者請至本社接洽或用書面通知也可面談時間每日午前十時至十二時

道裏石頭道街高岡號二層樓上三號　株式會社愛知貿易創立事務所

出售房產

敬啓者茲有出售馬家溝斯拉文屯地基面積三百平方沙繩地皮上有夾層木製板房四所除此以外並出售美國式及德國式鋼草機各一台出售上項之產業每月有國幣一百八十元之收入今緊急廉價出售之

查該處附近有長期租地皮面積二六五平方沙繩亦廉價將租權讓與之

馬家溝區有二階磚樓房一所分爲四家居住其內設備無不齊全地下室有設置取煖鋼爐以廉價出售之

馬家溝中心區有獨門獨戶磚造房屋設備亦齊全附帶鋼鐵取煖鍋爐以廉價出售之

國課街有產業出售附帶商店家屋利益之收入上很大以廉價出售之

道裡中央大街有房產三處附帶有門市房利益之收入很大

南崗區有產業出售價格定爲二萬五千元其收入每年國幣三千六百元除以上所列各項出售外並其他區地亦以廉價出售，況其收入均有莫大之利益

如有買主請向馬家溝小戎街十八號事業介紹事務所

維·阿·狄亞城關啓

印刷機出售

啓者茲有三十二頁平版印刷機一架擬廉價出售有願買者請至哈爾濱道裏石頭道街拐角哈爾濱鉛字局接洽可也

本報新聞版變換地位啓事

啓者，本報現正裝設輪轉機之際，仍暫行使用之平版報紙，因質料粗劣，印刷模糊，奈物質關係，深抱歉仄。茲謀改善起見，將紙張光面排印，字跡略較淸楚，故將新聞各版地位，加以變換，以期閱者醒目，此係一時之改革，不久輪轉機安設完竣，即永遠使用輪紙，以逢閱者之厚意，幸希亮察，此啓。

地方中堅官吏 夏季講習會

分爲二部於今夏實施

新京九日國通電：地方廳爲謀地方官吏之資質向上，俾地方行政有所刷新，決定分別舉行地方中堅部夏季行政講習會，並地方中堅官吏爲使地方行政官署中堅幹部職員之行政知識向上，並藉以養成官署自體教養訓練之知識的指導者，劃分全滿爲四地區，第一期由八月四日至九日，第二期由同十一日至十六日，容分爲二部，第一部以地方行政之綜合的運營爲主，第二部以統制經濟爲主，將由中央各部局，派遣參事官三名，以充講師云。

地方中堅官吏，實務講習會，爲訓練習地方官署之執務能力，並爲養成官署自體教育訓練之實務指導者，劃分全滿爲六地區期間，第一期自六月三十日至七月五日，第二期由同七日至十二日，受講者，爲省市縣公署之股長一名，乃至二名，講習內容，分爲文書事務，並統計事務，講師由中央各部局，派遣事務官二名，再者同地方處長，於期間內，視察全地區之講習狀況云。

全滿煤鑛 加強採掘力

新京九日國通電：規定以六、七、八三個月，爲石炭增產期間，由全滿炭礦所結成之（滿洲石炭協議會），於此期間，一齊展開增產獎勵之各類行事，已先開始懸賞，募集鼓舞炭礦工人之宣傳畫及標語，並對於石炭增產，有所貢獻之把頭及工人之表彰計畫，亦大體於政府當局之諒解下，而開始炭業戰士之採炭競爭，茲全滿炭礦最大之撫順炭礦當局，對於各種坑內作業，實施細密之科學的組合之技能競爭，以企圖採炭之高度科學化，此外將大採掘週間等，隨時在各炭礦實施，以發全能力，從事採炭，其能率上科學的檢查，發見阻害增產之原因等，故爲邁向增產能率化，由各專門的協力，當盡職汁，同時對於以工人之厚生對策，而使增產之踏行事，鑑於因爲發疹窒扶斯，據疾等之傳染病，而工人之就業率顯著低落之事實，各炭礦之保健醫，從來得國保當局病院等之應援，着手於保健障礙動員之防疫，使各炭礦，皆設定防疫保健週間，而期對於傳染病防止對策之萬全，更爲使於坑內事故防止之安全週間，及工人用生必物資配給圓滑化等，周到精密起見，同所在地各省縣當局，協和會，警察，憲兵隊等，保持常時連絡，以全對於工人保護萬無遺漏也，但於山上之採炭，無論有若何之好成績，然而輸送非圓滑不可，故今得滿鐵協力，計畫以最終月之八月，爲石炭增產期間，進出蒐事親日出島之現地督勵班，並且每日之採炭狀況，由鐵道電話蒐集情報後，即立時預備貨車，如斯石炭增產之陣備完整無遺矣，今石炭協議會主腦部當局，於八日在國都所舉開之全滿炭礦長會議席上，先由松村滿炭理事長說明石炭需給事情，強調產之必要後，再說明諸行事計劃之內容，而要求全滿炭礦之一致協力，同時於增產期間內，隨時由滿商事向各炭坑派遣特派員，以示鼓舞激勵增產云。

縣聯之陳情的議案

以日常會運動消化之

新京九日國通電：自六月中旬始舉開之縣聯，除牡丹江市聯外，尚餘四處，今因百四十二縣市聯已經終了，故協和會中央本部當局，茲檢討縣聯領由之結果，對於今後之方針，決定重視如左一點

一，縣聯乃爲每年一次之實施陳情的機會，所有之問題皆依存縣聯之傾向，顯城強大，然實施陳情上，即於日常之會運動，亦應予以克盡，故應是正僅依存縣聯之缺點，如斯工作方針，縣聯之陳情的議案，可於日常之運動消化之。

一、由會務職初次出席縣聯之政府，對於關係機關代表，務熟悉地方之實情，以期對於縣聯運營之指導萬全云。

保全評定天然記念物

由民生部協議後 赴牡丹江省踏查

新京九日國通電：爲天然記念物頗有保存價值之幾多記念物，存在滿洲國內者，爲數頗多，故鑑於對一部之假指定者，行以保存對策，故民生部當局，此次對所埋藏之各種天然記念物，積極行以保存，權預定於十五日，於民生天然記念物，保存方針法令調查機關，委員會之通營指定保存事務，及與國立公園之關聯性，行以協議，又由於動植物，地質化石礦物方面觀之，爲對富有價值之牡丹江省內天然記念物之概括調查起見，出席者一同前赴現地，自十八日起至二十五日止，於牡丹江省內實行實地踏查，預定二十七日歸京，而此次之協議會及現地調查所招聘之權威者。

△動物方面＝東大教授，文部省史蹟名勝天然記念調查委員鏑木外鼓雄博士

△植物方面＝國立中央博物館囑託小林義雄氏。

△鑛物方面＝旅順工大教授小倉勉博士。

△地質化石方面＝國立中央博物館學藝官遠藤隆次博士。

故此次之協議會，及現地調查，對將來滿洲國之天然記念物保全運動上，頗堪期待云。

國都工業學校 行將成立

新京九日國通電：因技術員之不足，而行大量養成鑛工開發，滿洲之工業學校，近即將於國都誕生，該校係人才財團法人新京學院所經營，稱爲私立新京工業學校，事務所設於新京日本橋通予五新京學院內，校舍予定暫借西三馬路長春街國民學校校舍，俟招稱學生後，即行開始授課，修業年限約三年，分機械，電氣，土木，測量四科，第一學年，收容二百四十名，授與技術者必須之知識技能，尤注重於中堅國民之常識，及人格之陶冶，盡其技術報國之念，而於國民錬成之方針下，教授之入學資格，則限國民優級學校畢業，或有同等以上學力者，又其實習，則暫借利用新京工大附屬之實習實驗工場云。

健全生活運動 更形具體化

協和會民生部協議決定

新京九日國通電：協和會中央部當局，對於健全生活要綱，正在進行計畫中，民生部厚生司，亦以同樣之目標，對於新京，奉天，哈爾濱三大都市之社會，工勞等，組織厚生會，展開一大厚生運動，而已在準備，今爲圖兩者之調整，由協和會，民生部兩者協議之結果，到達如下之結論，至於具體方針，同時兩者協議之後決定，其結論如左：

一、於中央設置中委員會，而作爲最高指導部，

一、對於運動非由民生部協和會之二元的舉行，乃以中央厚生委員會爲中心而一元的舉行。

一、對於實践以協和會組織進行之各會社，由職場分會，於工場以協會組織實行之。

以各民族協和之年中行事爲標的

募集全滿青少年生活記

新京九日國通電：協和青少年團中央統監部，以積議全滿各種不同民族之協和，乃向全滿男女青少年募集生活記，該計劃保以今後規定爲年中行事，而實施之，以作品集之發刊，放送，製作唱片，腳本等方法，謀民族之協和，其要項如左：

△簡明記述日常生活中之感觸最深切，題目隨意。

△自去年九月至本年八月末之一年間，所發生之事件。

△使用語以日滿蒙俄語均可，文體爲白話文，限四百字以內，（日滿語以四百字之原稿用紙書之）。

△應募年齡，爲（十歲以上至二十歲以內）。

△截止爲八月三十一日，（發表未定）。

△入選五十篇。

爲整理交易場 開各別協議會

新京七日國通電：伴隨實施新穀年度之增產蒐貨新方策，由於要請交易場機構之充實，並合作社之經費節減，自己資金培養之見地，交易場整理問題，逐被提出矣，因此政府，決定一定之規範，本據此規定，而開始整理交易場，同時期重點交易場之整備充實，此前會將政府方針，傳達於現地各機關，而求得現地之意見，今於五日假合作社中央會，以集團別請各省出席，關於交易場整理具體化，舉開懇談會，五日所舉開之北安・龍江、濱江各省，對於中央之整理方針，已基本的意見一致，對於務必具體的整理之交易場，亦故由省首腦部，現地各機關之意會而見決定，大體乃順沿中央側之基本方策也，其第二日因爲七日午前十時，亦假合作社中央會，於奉天，安東，吉林，於各省之間舉行會議，對於務須整理之交易場，整備要點，大體意見一致，互一致矣，對於應整理之交易場等，因尚須要檢討關係，故將慎重考慮現地事情，而決定，並且該協議會九日，十一日以東滿，兩滿各地別而舉行，大體想必爲政府之企圖整理，由現地各機關之協力，而實施之，尤其決定會重自然流通徑路，故今整理側俱多大之對待也，實現地側無論如何，該必機力協力中央側而努力於營理充實，故其成果顯著期待云。

鍛鍊健全身心 養成忠良國民

大會會長金名世致詞：本日得與在京官民及中堅青年會晤，不勝欣快，回顧建國紀念大運動會自建國以來已舉行上年，件隨歲勢之進展，大會內容愈漸完實整備，去年全國已達二百餘萬人參加，實乃見大體育會，亦爲世界罕見之盛舉，借此機會，促成民族協和精神之鼓揚，使青年學子及一般國民體力向上，更以此爲中心，推及近遠，達成全國體育運動之發展普及，審查今日國際情形，日德伊已共同邁向歷史上的世界再建之途，尤以東亞新秩序之建設，由我日滿兩大帝國共同努力收成劃期的成果，期與聖業之完成。

亞洲大戲院

今日開演 上海新片 （哈埠）（首演）

（華成影片公司特殊出品）（有聲對白古裝珍貴巨片）

玉蜻蜓

全體名星聯合主演 陸露明 談瑛 顧也魯 韓蘭根 孫敏 黃耐霜

○俏尼思凡！（岳楓）（導演）

○公子迷艷！

（哀感頑艷的劇情！）（香膩欲酥的表演！）

大光明電影院 早十二點開

道裡中國九道街電話六九五二番

今天公演 聯美古裝新片 觀者從速 映至十三日止

那個少年不善鍾情 那個少女不動春心

落金扇

誤落金扇＝一見傾心＝小姐痴情＝公子賣身＝男扮女裝＝終成眷屬

艷情至極團圓佳片

李紅 主演

加映新聞影片

下期公映 二輪首映等新片優 鄉下大姑娘 袁美雲主演

巴拉斯 電話七五九〇

今日隆重公映 十一點開場 ▲免票一律無效▼

華成公司震動全世的巨製

江南婦孺皆知的申貴生情死尼姑庵一段風流故事搬上銀幕

玉蜻蜓

香艷迷蕩哀婉淒咽巨片

談瑛 陸露明 韓蘭根 孫敏 顧也魯 黃耐霜

李明總 星體出演

道外十六道街電話八九八一

本院今日再演 新片

聯美公司繼梁山伯祝英台後之第二部超凡偉大傑作

香艷：滑稽

落金扇

大導演 文逸民 導演

真正獨一份 丫環明星 李紅 領銜主演

鄭重化 嚴宏達 關秋 倉隱 紫薇 譚光友 曹娥 楊柳 精心合力大演出

長期優待券最後二日有效

劇中劇串演 天河配！ 大覺寺游逛 兩情脈脈， 喬裝扮戲子 公子痴情，

中央大舞台 道外豐潤街

早場 翔春燕 蘇少舫 童盛岩 節義廉明 王寶釧

晚場 武幗英 八寶公主 加演特別跳傘舞手

蘇畫雨伶 文武兼飾 唱作均佳

新舞台

花秦早樓 小桂花 小荷花 花秦晚樓 小桂花 小荷花

頭本雙釵計 三本冤家路狹

華樂舞台

張文麟 邢鳳明 王光宇 王文成 秦光鼎 世豐

蓮環套 七星燈 全本群英會

大同電影院 電話九六三二

今日公映

全部有聲驚險巨片 大陸橫斷

加演武俠巨片 施公案 二集

下期新片 掛名的夫妻

東北戲院 道外再平二道街

今日開演

對白有聲滑稽冒險巨片 陸克 亂鬥王

加演 玉連環

馬迭爾電影院

今日（一點開演）

兩大貢獻

德國公司出品 ワルツ合戰 今宵

愛情戰事鉅片

郭松齡事變始末記

存書無多 購者從速

各大書局均有代售

平安電影院 電話四五一二番

（今日上映）

▲國華公司哀艷出品▼ ▲有聲對白古裝巨片▼

蘇三艷史

周璇 舒適 合演

下期公映 有聲對白古裝歌唱哀情巨片 梁祝 山伯 英台

動物中不乏聰明者

象是哲學士馬是數學家

依據紐約動物園指導員白萊博士研究的報告，以爲一隻野獸，或是昆虫的處世，要比人類在世界上聰明得多，蜜蜂能看到紫外光的復射，狗能嗅到一切的氣味，蛇在空氣中吮吸它的俘獲品，博士並提出最聰明的十種動物：（一）黑猩々，（二）大猩々，（三）象，（四）猩々，（五）狗，（六）海狸，（七）馬，（八）海獅，（九）熊，（十）貓。看上面的次序，好像排列得不倫不類，但是白萊博士自有他鑒別下的理由，他的判斷，是根據每類動物五種基本性而定的，那五種就是：一，創作力，二，記憶力，三，模仿力，四，理解力，五，受訓練的能力。

白博士以爲那黑猩猩的觀察力最警覺，且最富記憶力，大猩々的心情，則比較機械而固執。他說一假如黑猩猩也能似狗那樣的和人類有數千年的接觸，我敢担保到今日在智識上必有偉大的進步，因此白博士把黑猩猩列在第一位，而把大猩猩列在第二，猩猩本可列在第三，但因着不易制服，關於它的知道很少，第三位只好讓給象了。

關於象，白博士譽它爲「獸國中的哲學家」。他說一任何野獸都沒有它那樣機警偉大，沒有它那樣難捕，但是一經被捕，它能立刻認識了現狀，而俯首受訓，它明白反抗是徒然，它明白的是最安全的辦法」，這正是表現着象的清楚的理解力。

馬，却是最密的數學家。德國有一種，能以用脚在地上踏點來解答數學上的問題，這種驚人的動作，曾由美國的一般學者，組織了個委員會前去調查，果然是百試不錯的。

依據白博士的排列，馬之上而稍愚的，要算海狸了，海狸是非常不可捉摸的動物，動物園中所俘獲的海狸，常常會自己建築了堰頭並道而深居於內，除了夜間，是不能够看到的，它計劃構造的能力，着實令人驚佩。

海獅和象一樣有記憶力和理解力，如將它和熊來比較，它是比較活潑多了，白博士所以把它列在熊的前面。

貓在野獸中，大概是最固執的，驟子似乎十分倔强，但是有時還能服從主人的命令，而貓常以自己爲主人，不是任何人的奴隸，是爲自己的生活而生活着。

野獸竟也有如此的聰明人類，常以爲自己爲萬物之靈，好像「聰明」只有人才能專有似的，那知道不及人所視爲動物的地方正多着哪。

舊事重提

逯明劉景桂　戀愛小史

民國二十五年間，轟動全中國的桃色慘殺案，主角劉景桂逯明滕爽等，人們若不健忘，有人要把舊事一提就可以回憶當時肇事一幕一幕的情景了。劉景桂女士係察南營內實化縣第四區深井鎮人（距宣化城內六十餘里），察省女子師範畢業又北平美術科學校肄業，適於民國二十年夏季，假宣化中學，察南教育廳當局主辦察省第一屆各縣中學體育教員講習會，記者當時出席，當時察省體育教員一度與劉景桂女士在體育講習會作一個月短期的同學，那時她在宣化女子高小作事，擅不特善於運動舞蹈柔軟操，且工於書畫，整天戴一副黑色的眼鏡，很有藝術家的派頭，而逯明亦是宣化籍，係南京交通大學畢業，即服務在平綏鐵路交通界，他不光富有交通知識，更擅長體育，高身量，黑黑的面貌，是一個體育專家的模樣，如球類田徑賽等十項運動，件件精通，都能拿起要幾套。我看過了他一次撑竿跳高，一跳達九尺多高，那時還是因爲籃球傷了左腿，腿很不得動，要是不傷腿，不知跳有多麼高呢。記的在民國二十二年，察省各縣中小學秋季聯合運動會的時候，張家口舉行）大會請他担任評判員，末尾一幕他露了一手，參加了社會組的田賽運動，隨手不慌不忙很出於自然的擲了一鐵球，結果到了發獎的時候，就得了一個大銀盾，當時觀者莫不吐舌驚訝，此後是華北全國遠東的各運動大會，他都當過選手出足風頭，每次競賽結果，名列前茅，不落人後，異給察省體育界爭了不少的光彩，所以人稱之曰二命鋼（以他行二）以此事實一證他運動的成績不言可知了。因爲他既是體育大家，當時察省第一屆各縣中小學教員講習會，聘請他任體育講員，很能循循善誘，一步一步教導你記者都侍倒在他學了不少玩藝兒。逯明先生是青年的講員，劉景桂女士是少女的學員，他倆多賦天才俱善運動，彼此一見傾心，我愛你的才，你愛我的藝，亦莫經過甚麼拉皮條的朋友，由朋友而伴侶，他倆乾棒，由師生而我記的我們舉行畢業典禮的那一天，恰巧是舊歷七月七日，晚上組織的游藝會，除宣中體育教員鄭文宣先生要的火棒，花樣出奇，眩人耳目以外，其餘人們唱的唱，拉的拉，說的說，笑的笑，各盡所歡，鬧的很，其中猶以逯劉他倆要的活影，你瞧我一眼，我送你一目，秋波互傳，各懷心想，他倆在七月七日的良辰，居然逯講員裝了牛郎，劉學員扮了織女，無形中演了一齣天河配，你說鄭文宣要的火棒起勁，益人注意，爲牛郎織女亦不願給游藝會中增了個有趣，進一步說體育講習會就是他倆彼此發生戀愛的起點，後來他倆的訂婚解婚以至逯君又與滕爽女士的結婚（滕爽此時服務於察省事）及其桃色慘殺案，已等過去的詳細情形，當時報紙上大載而特載，無煩舊話重叙了。

五月人形之說明

周作人

北京日華俱樂部，以五月三十日爲端午節，於上午十時至下午六時，設宴招待華各界名流，席間由周作人先生對五月人形說明，茲錄原文如次：

五月五日爲端午節，中國各地以艾與菖蒲插門窗上或書紅紙粘壁云，以禳災魔，以菖蒲葉爲旗，菖蒲作劍，八節之吉慶妖風俗，日本古來亦有此種賀祝，但是近已轉變爲男兒之節日，正如三月三日是女兒節一樣。端午外，蒲艾挿飾本爲辟邪之用，擬作旗幟等武器意思甚爲明瞭，在日本有所謂菖蒲冑，者，源本是相同，及幕府時代因尚武之故，乃更發達爲武具之陳列，具原盆飾日本歲時記云，在昔兒童東菰爲馬，剪紙爲人，揉木片爲冑，削木爲刀，槍尖眉刀，又陳戶外，近來以俗綺，糜尚巧人馬之木雕，或紙紮人施五彩，悉具甲冑弓刀種種，丹上陣之狀，紙旗以丹青或有用帛畫者。

美的哲學

青春是人類至上之美（續）

不過有時也互相調換位置，美的養成是由天生的許多特點，以及藝術補足自然的許多缺欠。美的標準是由人類的理想而變遷的。要造成完全的美麗雖然頗不容易，但是要破壞美麗却不甚難，同時破壞無須乎甚麼大的幾，只要稍有缺憾，便可以破壞全體的調和，因爲人類的嫉妒心理，對於美的標準也定得非常苛刻，所以許多好看的女人中，只有少數是真正美麗的，美的標準，是包含着高低身裁相貌，聲調，安閒的態度，襯表情，面目的動作，及其他等混合而成的。

榴月

五月一名「榴月」，蓋取「五月榴花照眼明」之意，此外若二月以杏名，三月以桃，六月以荷，八月以桂，皆常爲詩人之題材，而榴花獨少諷詠流連之作，不多見也。榴之實豔麗，有甘酸兩種，實爲人所樂，賞者而花名轉爲所掩，遠不及六月觀荷，八月吟桂之盛。凌霄漢閣主

談中國歷代服飾沿革（續）

程枕霞

「纈金爲花細如髮，大如黍米，眼鼻嘴甲皆備瞭視者，方見之」更有以百鳥毛織成爲裙，唐書五行志：「安樂公主使尚方，合百鳥毛織二裙，正視之爲一色，旁視之爲一色，日中爲一色，而百鳥之狀皆見以其一獻韋后。」飾物如王涯之女，請其父購釵價七十萬錢（見柳玭之家訓）化妝字如「高髻」「險粧」「鬧掃」，「花鈿」，「額黃」，「眉黛」，「烏膏」，「淚妝」「雜綰二十六幅，服飾豪華上下驕奢可概見也。

五代西蜀王衍，起裹小巾，其尖如錐，命宮女衣道服，簪蓮花冠，施夾粉名曰「醉妝」，太后太妃遊青山，宮人衣服皆畫雲霞飄然望之若仙（以上見五代史）

宋有奇裘之服仁宗禁之，（見文獻通考）宮中尚白角冠梳，人爭效之，謂之內樣，名曰垂肩，等肩，至有長三尺梳長亦踰尺，衣服更以金爲飾，燕翼貽謀錄云：「祥符八年三月庚子，詔自宮中以下，衣服並不得以金爲飾，應銷金，貼金，鏤金，間金，蹙金，圈金，剔金，撚金，解金，陷金，明金，泥金，榜金，背金，影金，闌金，盤金，織金，金線，皆不許造，」而宋徽宗宮衣裙多以麝香爲縷金縷（見焦氏類林）以金爲飾，概見奢侈，惟自渡江以後，人情日趨於簡易，不能復故（見朝野雜記）。

元爲蒙古民族，衣多胡式而名稱亦多譯自蒙音，續通志，后妃命婦，首飾服章制度，元后妃及大臣正室戴古庫勒衣大袍，（明罟罟當譯改古庫勒，考葉子奇草木子云，元朝后妃帶姑姑高員二尺許，用紅色羅，蓋唐金步搖之遺制，引席上腐談所云，「罟罟」，與珠船所云「顧姑」，輟耕錄所載田朝恒曾訂金壺字考，云「固姑」，謂是一物，鐵絲爲之，則擬石于倫，戴挽頭一名墮圈以鐵絲爲之，則擬石于倫，良由未詳考元代服制耳。

又關於袍析津志云，袍多是大紅織金纏身雲龍袍，駐有珠翠龍雲者，有渾然「納失失」者，納失失皆金錦所謂耳，以上「罟罟」，「納失失」，「古庫勒衣」當爲譯自蒙古文之音無疑也。

浙東怪俗—（租妻）

其力

浙東，金華，嚴州，衢州鄉間婚姻還有保留着買賣式的婚姻，婚前經過無數的周折，婚後，夫視妻子爲絕對動產。如犯七出條例之一，或丈夫頭角頭低，賭錢屢戰屢敗，吃鴉片被警察逮捕，被判罰，等情時，得行使夫權，招人租賃其髮妻（以下暫社會爲限）。

妻在被租後必十分馴服地遵從本夫的意旨，毫不留戀的跟着租夫去了，直到租期已滿，纔與故夫重圓舊夢。

按照普通慣常例租賃期間最少六個月，最大三年，還有三天，五天，十天半月的租借，長期租借費約自五十元至三百元的樣子平均每月約八元至十元。妻在未租前如已懷孕，本夫可申請承租者於自己所有，普通租者在被租期間內所生的子女歸新夫所有，妻在被租期間無論如何不能對承租者處心望，因租夫認爲本夫之行動是以妨「領人」的完整，如租妻之子女與母親交談時也絕對禁止，如若打算見面都除非租約上有特別規定。

租約須不能受法律的保護雙方都情願，而强求經濟提攜，如任未屆滿租期而本夫申求租夫還妻時，則報租夫之自己意思或允或不交，倘然租滿後仍不還者，本夫心不甘服，以防害家庭罪，二，三，九等條控租夫於租夫得提出租妻字據，請求檢查官從詳偵察，法官據不承認女契約爲正當的，然該條約至少可證明租夫租妻之通姦係本夫准許所致。

因爲妨害家庭等罪，易發檢查官提起公訴，卸提起公訴也不能成立前項之罪刑，所以浙東常發生「寸租人妻」意圖久佔的糾紛，女人的意志似乎總不十分堅强，與租夫厮混久了，在本夫家並無子女，而在租夫却得了子女，這時候租妻不願租夫，租夫也不能引誘，割斷情緣，得與本夫商談，找個調解租夫可升爲副號的本夫了。

本律師代理民刑訴訟及一切訴訟事件並應聘常年法律顧問
前哈爾濱高等檢察廳檢察官
律師　法學士　經濟學士　下條貞秋
哈爾濱市道裏地段街弘報會館三層樓上　電話七三六八
風市廟街四道街二十八號　電話九七二二

藝興
日滿文打字傳習所招生
宗旨　爲提倡女子職業造就打字技術人才以應社會必要
資格　國民高等學校畢業或有同等學力者
學科　日滿文打字，文字鑑，部首索引法，公文程式，打字機學，章書認識
待遇　凡畢業成績及格品端正者先推薦職務，外埠學生備有宿膳（簡章函索附郵四分）
所址　哈爾濱道裏中國八道街路南
可代承打各種文件

燕風作拂　春裝易襲
哈爾濱商場
備有逐季節的
豐富衣料　新式西服　流線華鞋　美麗時帽　各樣零賣　芬芳粧品　陳列一新　歡迎賜顧
哈濱道裏十二道街五三　電話二〇五八

養雞
養雞不妨礙自己之事業又能得多之利益，是雞爲良好副業，提倡養雞增加產量以利民生，本場備大型孵卵器二台能容三萬二千卵，其孵化率均合生理，健康無比……本場爲養成技術人材招收練習生，歡迎來場參觀
哈爾濱市天興街大民診療所附設　電話九六九三

正康醫院
哈埠外許公路八八號　電話四三五九
內科小兒科專門　醫學士　孫正康
花柳科外科專門　醫學士　陳召南
診察時間　午前九時至午後一時　午後二時至八時

中天承打文件
招漢文打字生
一，入學資格　優級校畢業者爲合格
一，性別年齡　只限女生未滿二十歲者
一，報名費用　四分
一，付學費　來校面詢外埠函索詳章
一，科目　打字，公文程式，部首索引法，日本語
一，學業期限　三個月爲試驗合格者
一，畢業生　待遇推薦職業
一，宿膳　外埠學生備有宿膳
校址　哈爾濱道外北二道街天中學社

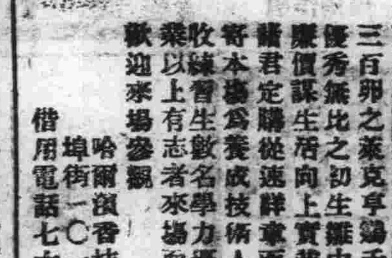
本場在北滿開業四年設備三萬卵入孵卵器二台年產三百卵之萊克亨雞千餘隻優秀無比之初生雛中雛大雛價廉謀生活向上實業振興請君定購從速詳章函索即寄本場爲養成技術人材招收練習生數名學力優級卒業以上有志者來場面談歡迎來場參觀
哈爾濱香坊安埠街一〇一號　借用電話七六五八
太田種雞場　孵化場

市署立案　郁文打字養成所
1 宗旨　養成學識技術兼優人材之應社會之需要
2 學科　日語國文筆算珠算及日滿文打字
3 待遇　畢業發給證書品學兼優推薦職務
附設　女子打字專修班改善特點
1 增加授科時間　2 充實日文教材　3 給予實習機會
國民優級初級補習班——失學兒童的良機！
宿膳均便簡章函索即寄
地址：哈爾濱道裏斜紋四堂街口八十四號

滿鉄承認囑託醫院
大陸醫院
內外花柳各科產科婦人科皆有專門醫師担任
注射預防隨時看護週到住院
院址道外景陽街平安電影院對過　電話八七一二三號

招生
一，哈爾濱市公署許可立案
二，教師由東京寫真專門學校畢業
三，三個月畢業保險學成
四，教師講解詳細教授親切備有詳細講義與衆不同學費低廉
五，欲索簡章請寄郵票二分
哈爾濱北馬路　日新照像學社

朗軒醫院
皮膚科、花柳科、外科專門
院長滿醫學士　欒華堂（朗軒）
道裏中國十一道街

包辦酒席
新由北京邀來名師專做涮羊肉火鍋請嘗試方知言之不謬也
小寶都
道裏新城大街　電話賬房　二九九四　五八二三

五洲大藥房
調劑　處方　藥品　零賣　價廉
道外正陽頭道街路北

希珍外科醫院　電話八五五九
診療科目　專門外科　皮膚花柳科
設備　愛克斯光太陽燈各種病室住院隨意
院長南滿醫學士　鄭寶琛（希珍）
診療時間　午前十時至午後一時　午後三時至六時　星期日午前照常診療
院址　哈爾濱道裏水道街七九號（公園南門外路西）電車公園前下車

雙順成皮鞋店
工精料實價格低廉
道外中國十二道街路北

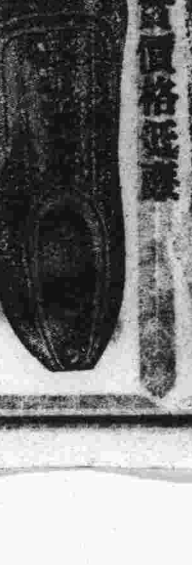

廣那果夫電機工廠
本工廠修理各種電動機發電機及抽水機或做新抽水機並裝設電燈及發電機
本工廠有三馬力之抽水機出賣
外國九道街七號（舊光報館地址）

醫士李藝成
星期日休診
道外北七道街五號
診療時間　午前十時至十二時　午後一時至六時

道裡中國頭道街
濟坤產婦科醫院
診療科目　專門產科　婦人科
南滿醫學士　楊振國
診療時間　午前十時至下午一時　午後四時至六時　星期日只限午前
電話四九九五

醫士　衛德美
現已返哈照常應診
專門內外科婦人科小兒科花柳皮膚科
診療時間　每日上午九時至一時　午後三時至七時
新城道裏十一道街三十三號二樓第四戶　電話九三七二

怪！比目魚腹中 發現十兩金塊

宇宙之大，眞是無奇不有，事屬天然，人羽極釋神秘；事出人爲，頗爲趣味，但人爲的如於趣味之外，另有企圖，卽非但不足言趣味，且令人驚得，深懼人心機巧之險，昨有自滬回京友人來訪久別暢談，因詢及申江有趣新聞，他說在離上海前幾天有一件離奇新聞：

作浦路有家「金水」飲食店，主人是位友邦人，這日一早，自虹口小菜場買回一條比目魚，當烹食之時，魚腹裏有錠黃金，計十兩上下，約合時價三千餘圓，極爲驚奇，乃知此魚係魚商於南市場購進，華中水產市場，乃自芝罘購運而至者，又據推測，此現金塊似屬意在謀運華北之金，而裝入魚腹，該發現者卽將此金，作爲國防獻金云。

依此事件觀察，華人懸失此金之自由支配權而謀運出，乃意想天開，出此方法，以逃檢查其用心不爲不苦而巧，然竟一若不知國家法令，和誠實進行之義務者，其視友邦人外無一人知而竟報官，作爲國防獻金者，其知識，尤其愛國心之差奚只霄壤中國之難躋於富強之列，於此可見一斑，不知爲此巧行者，聞此新聞事實，其亦有感於衷否乎？噫！

中旅劇團的崩潰

（上海通訊）中國旅行劇團——一個具有最悠久歷史的職業劇運開拓者！到現在它已經有八歲了，不是過分幼稚的孩子了，可是它自幼就患着先天不足的病症，一變到今天，它已經成了一個畸形兒！

誰可否認的，中旅現在是潛伏着若干危機，且裏所說的不是在戲劇運動上的危機，而是中旅本身內在的動搖與不穩固，它沒有一個立脚點，沒有態度，當然我們不定要它必須站在某種立場才算對，否則就是要不得的「爲藝術而藝術」也有它的道理存在，中旅如果是「爲職業劇運而職業劇運」，當然也會說得通，然而現在的中旅連這一點也沒有！

中肯分析一下孤島的背景，每個人都可以知道，這裏是異常複雜，錯綜，國際，門爭地，這樣一個環境，中旅就影響到不能有所表示了，可是對於「劇藝本身的養成」建設劇運基地，總該是不可避免的課題吧，然而中旅沒有做！

團長唐槐秋——在中國劇運史上是一位了不得的人物，他給中國話劇運動貢獻了最大的力量與功績，劇運是一件艱苦的工作，幾十年來的打擊，失望，離開，顚沛把他磨成了異常的灰心喪氣，可是他依舊在掙扎着幹，這種精神是值得敬佩的，可是時代轉變到這一個階段了，大衆的社會觀也轉換到另一個領域，由於唐槐秋的思想停滯而離開了時代中旅也就成了孤島上的一個孤立劇團了，爆資家，劇作家及其他文化也都與中旅拖遊離態度

他的私生活不嚴肅，也可以說是中旅退步的主因，他每天逗留在賭場及女友家中，團務因之停頓，中旅是獨裁制，一切取決於唐，而唐每當一個戲，到最後幾天才着手下一個戲的預備劇本，演員，佈景，服裝每一大都是在三五天之內趕出來的甚至僅一二天卽上演，當然不會成績好。中旅演員多是久具經驗的。「熟能生巧，過巧則油」，於是台上每個演員都過於熟練，來創造，甚於演員們的理論學術修養的不足，就形成了「中文明戲式」的演出了，主要的演出對象是一傳得觀衆的喝彩！」這是一個可悲的現象。

唐若青——中旅的女台柱，中旅的生命，唐槐秋的支持者。

她已經走入不可想像的錯誤道上去了，人們很爲她的未來担心。

在中旅她是第一個最有權威的演員，劇作家都要唯她之命是從她的個性倔強，自小生長在舒適的富人家中，一切任性欲爲，奴僕成羣，來星捧月的生活慣了，所以形成一現在的「脾氣大」的壞現象。在中旅，她自己單有一間極舒適的化粧間，這是開中國自有話劇以來的最壞的行動，她會演戲，一定要在報紙上大登「唐若青女士主演」字樣，這又是最要不得的事情，每場收入，她『單提報酬百分之十』！另外『月薪五百』！這是更爲人攻擊的缺點，不嚴肅，視演戲如『賭嘛』，最可痛心的是她曾演出的「李肯嘛」去台灣趕快閉幕，也不顧因演戲而忘了賭場的約期，她享受，她跳舞，並且和她父親一樣地染上了鴉片烟癖！

她沒有劇人應具有的修養，有錢只是她的，她不稀罕戲劇的報酬，她走享受生活過少報酬，她自然不會得到多慣了的，那麼怎樣來維持呢？於是金錢社會引誘着她走上出中流白露的路上去了，這是許多文化人最攻擊她與中旅的一點。說「唐若青借演戲爲手段而獲得金錢的享受，不且出賣靈魂，這又與一般女戲子的以色求生的現象有什麼不同呢？

中旅的十分之八的團員均好賭，肯對戲藝下功夫研究的則無人，團長領導團員去賭，而造成「不賭者非中旅團員也」的怪現象。

——未完——

上海的早晨

乞丐露宿

所謂上海的早晨，簡直可說是幽靜而且最含有詩意的時間了，當那晨光破曉的時候，黑幕還逗留在大地上，那晨星還幾零地閃閃爍爍的發着光，天空已漸漸的現出了魚肚色，在那時候的我悄悄地走上了街道，看見一條陋小的深巷裏，零亂的臥着倦縮的乞丐，呼呼地睡，大概還在做他們的美夢罷？原來他們的人生只有在夢中，才能得到舒適的樂境哩，可憐！

工人進廠

那時街頭上的路燈，還在發光，嗚嗚的工廠汽笛聲響了，接着一兩個人踏着重大脚步，嘴裏還不時唱着歌，很快活地向他們的目的地行去，是的，他們經過了一夜酣睡，已恢復了日間工作疲倦的精神了。

舞女歸家

忽然波似的很快地駛過一輛黑底白字的自備汽車，這大概是享樂的資本家罷，回去，又見一輛人力車上，坐着一位衣服華麗並面帶睡容的女郎，那大概是舞女了。

菜販上市

一會兒，一聲聲長的喊叫，帶着隆隆的車聲，頃刻來了陣陣的特殊的香味原來是一輛黑色的糞車，推過我的身邊，同時菜販與花販也來了，有的挑着重大的擔子，有的背着笨重的簍子，都振作着精神，在預備他們的生產，希望血汗換來的代價，度他一日的生活。

時間慢慢的過去，東方已由魚肚色變成金色一線陽光，漸漸地照到大地四週，人們也由稀疏而至衆多，聲浪高漲起來了，我知道這富有詩意的早晨已消失了，遺原有的美。（栢）

安徽的女車夫

在滿洲和華北，女子受壓迫，並且在小說上看來各大都市中，如行政界，教育界，店員以及工場裏邊，都有女子參加，獨那出賣氣力血汗的車夫，可還沒有看見女子參加。

從前有一部描寫揚州夢小說，載着隋煬帝到揚州看瓊花坐的龍車，是用很多的女子推挽着，并不許穿長衣服，勒令脫得一個半裸體式，這并不是女子自動的以它爲職業，是受暴力壓迫，並不是確切的事實，都是不敢武斷的，至若女子充當車夫這種職業，究竟有沒有呢，有的，在安徽的舊屬，太湖宿松，英山一帶還不算什麼稀罕的事，不過不是各大都市所行駛的東洋車，而是安徽本地出產的二把車。

嘗宿松太湖汽車道上，或英山汽車道上，就佈滿了前一個時代的交通利器，如轎子，土車，騾馬等項，現時仍未能淘汰盡絕，另外是一種，就是一種古老而又笨的二把車。它的形式和別的地方的土車大同小異，土車一人推着，因二把車要用兩個人，爲車前的兩個車柄，也須用一人挽着，車後兩個車柄，也有一人推着，身路高而平，乘車的人，背向前，若是疲倦的時候，也可以隨意倒下。

二把車的車夫這種職務多半是女子擔任的，也有努力合作的，到底是占極小的數目，因爲無論太湖縣的女子，完全是大足，身體强健，如挑糞担水種田以及一切的勞動作，都可勝任，她們每天所作的事，有的比較男子還要多些，這二把車，在十年以前，我坐過好幾次，有一次只見，兩個車夫都是女性，她黑黑的臉，粗粗的腕，壯壯的腿，大踏步的一推，一拉，將我帶着迅速的前進，不臉紅，她們不喘氣，一答一答的接談着，現出一種無憂無慮的樣子來。

珍聞 巴西國都郊外 毒蠍占領村莊

近有大羣毒蠍，出現於里約熱內盧郊外之梅底希爾村，村民全數逃亡，無異將該村讓於羣蠍矣，羣蠍之來時，村民曾盡力驅逐，有二兒童且以中毒致死，全村幾爲羣蠍所湮沒，村民驚懼不能不捨其世代居住之田園廬舍而去，乃羣蠍猶以爲未足，更向鄰近之安達列村推進，該村公共保健局，已發出呼救信號，一面組成多數決死隊，以驅蟲搶逐蠍羣，蠍之進攻有如浪，前後相續不斷，決死隊與羣蠍已開始肉搏戰，人與蠍鬭，孰勝孰敗，尚未定也此間羣民以此事爲一大話柄云。

臨汾堯帝廟考（續）

不過比著善信建築堯廟上賜太原官材而不用，却能建屋四百間，擴地七百畝，自然覺得後不如前。這一次修築堯廟，不但興築之前，有神助木材之神話，在建成之後，還有神話。據陳循所撰的碑記說：「既落成之七日，有靈芝產於殿之左梁，盡之又明日，有赤蛇見，尤異事人聚觀，咸以爲此山川神靈協應之祥」。這梁上芝和赤蛇，恰可以奪應神木一事，前後三件神談，正是爲堯廟靈異的點綴。末了，摘錄明人王翰的堯帝廟詩，爲本文作結：「上古元氣淳似朕，蟄鬼既出如傳騰，高辛登天帝業踵，受有異人起參墟，貢收純衣羣帝符，馬如白練形變車，璇璣玉衡擬天樞，七政循軌萬物舒，耕田鑿井入自娛，帝力於我何有諸，千古萬古仰範模，皎如白日臨天衢，川流山峙雨露濡，何時枯，湖南漢北聖人德俱，夙茲河汾其族都，邦人誇耀榮鄉閭，遺廟世守無代無，遷新去故其神居，道入精誠與神孚，金碧凌空虛，采椽土階與古殊，讙時香火喧笙竽，神兮歸來駐鸞輿，祐我皇圖，寢昌！」

——巳完——

新揚州八怪之一 李涵秋軼事

數論近代多產之小說家，當無出於李涵秋與張恨水二君矣，出一生所著書三十種，尤多於張也，二君之成名大作，一爲廣陵潮，一爲啼笑姻緣，李精維揚，除早歲就館楚漢，晚年應聘滬上時報外，未於上，有歲輒留采柄，李性孤僻好靜，借臥虹橋以著作爲事，就競業業，恭業會之別室寫字間，而苦來訪，擾亂文思，乃黏一紙於壁上曰「無謂周旋卽與暑劇，是非愛我，是果我也」於是訪者絕跡。涵秋之作小說既多產，出品不及應付，乃思得一法，召里中貧乏無聊賴之好事者，代爲探訪，凡所報告以事實之多寡，分小銀元一角至三角，亦可謂著作界之別開生面者，此事外人不知，費少芹傳之於人也。

涵秋晚年之入時報任副刊編輯，蓋介紹之也，其初抵滬，狄平子與芥塵，至車站迎之，乘汽車往大東旅社暫住，時車行甚疾，涵秋曰，我頭眩矣，平子卽命車夫緩開，車行遲緩，與人力車等，涵秋猶頻頻以手捺頭腦，不慣震盪，車夫歸告人云，今日接來的客是鄉下人，但此猶可謂身形也，既至大東，主人同乘電梯登樓，涵秋忽顧芥塵曰，人皆謂上海房屋窄狹信然，如此屋小，僅站立之斗室，尚有坐臥之餘乎，芥塵告之曰，此電梯也，可代拾級，涵秋自知失言，大慚，面色熱赤，居一年卒不果居滬而返維揚。

道外正陽二道街角 電話八一四五一番

江心浮起了波紋！仕女們應穿起新裝？

本商場：新開幕？物美價廉，優待主顧，

鴻豐商場

流行的時裝、鮮美的雜品、諸君光臨、包管滿意、

哈爾濱 同茂東製材分工場廣告

本製材場於去歲九月間由南木廠遷於新陽區 照常工作所有機械純用現代最新出品鋸薄路管製材迅速 代割鋸口多出材料 建築材料一概俱全箱子箱料照常定做塊又添製各種醬桶子 大批出貨並有鐵道支線 運輸便利如蒙 惠顧不勝歡迎

場址 新陽區安陽街拐角 通達街 電話三七六四 三九三五番
總工場 道外東江鴻外濱江街 電話八六四二番
總賬房 道裏十二道街三九號 電話四二九七 六一七三番

簡單的餽贈 合理的應酬 唯有 商品禮劵

本店新到 百代公司第三十期新出品之唱片
周旋·白雲·白虹·（合唱三笑插曲） 點秋香——月下佳人
張翠紅·（唱梁山伯祝英台插曲） 懷春曲——長亭十送

哈爾濱道裏新城大街九五號
同[illegible]百貨店 電話三〇九一番

鍘草機彈毛機 —大賤賣—

本工廠自造鍘草機彈毛機紡線機彈棉花機轉椅坐手搖鑽等一概俱全出品精良價值從廉並包按電磨電碾子電鋸暖氣水道修理機器零件農具用品電銲瓦斯焊接定製各種機械包打馬神井定期不悞

廠設 哈爾濱新安埠 安國街三十號（卽新市街西頭）
登豐機器鐵工廠謹啓

招生

一，自午後五時至八時有各種班
二，隨時報名
三，一個年級了的特設日語專修班（備有簡章）
日語及數理補習生
四，住址 道外中十一道街 民生部立案
松島日語學院 電話九八八一號

北滿自動車學社刷新招生啓事

邇者本社以辦理稍欠周滑，殊覺有負各方之期待，今者本社爲刷新起見，除已增集雄厚資金，添購優秀實習車輛外，更竭力籌請石油組合，充實燃料之配給，救正本社既往之欠缺，並謀學生食宿之便利，以免遺誤學生之向隅，一切整理，均已就序，另開新班，深望有志學習者，踴躍入學，勿失良機，謹啓。

簡章函索，附郵票二分卽寄
哈爾濱市道外許公路三六號
北滿自動車學社謹啓

〇醫林介紹〇

天醫社 專門花柳科 診療時間 每日自午前十時起至午後七時三十分 地址 道外中十一道街路東 正陽南國民學校對過

醫士 魯寶爽 專治內科及神經並胃腸各症 診療時間 早九時半至十時半 晚四時半至六時 每日午後有滿人翻譯 地址 道裏商務街外國頭道街五十二號

專門耳鼻咽喉科 醫士連[illegible]鼐爾 道裏外國四道街二十五號 義昌洋行迤西 診療時間 每日午前九時至十二時 午後四時至六時 電話七八一一九 星期日停診

女醫士 石克夫司喀雅 地址 十四道街三十二號 郵局隔壁 電話七一九一 專門婦科產科內科 診療時間 午後三時至五時 大安街五十五號德國醫院 診療時間 九時至十二時

醫士 法依尼司基 專門內科 爲患者便利特設諸語翻譯 主治 心臟病 神經病 肺病 胃腸病 診時 上午九時至十二時 下午五時至七時 道裏中國九道街三十一號 樓上二戶 電話三九三六號

專門眼科醫士 格利德恩耳 斜紋二堂街卽大同街第十七號信託第一樓上一號 診療時間 上午十一點至一點 下午三點至四點 聘有滿人接洽

皮膚科 花柳科 小外科 凡吾醫院 道裏中國頭道街二十一號 診療時間 上午自十點至十一點 下午自三點至六點 星期日只限上午 院長 南滿醫學士 劉德新（凡吾） 電話四二四一號

醫士 郭力德哈米爾 專治內科心臟腎病及麻痺症血管腸胃各症，用歐洲醫學最新方法治療 聘有滿語譯 道裡外國五道街二十二號 診察時間 午十一點半至一時 午後四時至六時

增平內科醫院 滿鐵共濟會指定醫院 院長 南滿醫學士 馬英豪 時間 午前十時至午後一時 午後四時至七時 地址 道裡斜紋街二十七 注意 滿鐵社員請位來院 就診者均按滿鐵醫院規程辦理

鳳石內科醫院 道裏中國頭道街二十一號 南滿醫學士 劉鉄城 專門內科 診療時間 每日午前九時至十二時 午後四時至七時 星期日只限午前 電話二三五八

醫士 睿爾泰斯 石頭道街九十五號二層樓 內外科及婦科 電話三一三五 接診時間 上午九時至十時半

花柳病專科

醫士 闞五斯及 道裏外國六道街八號房第二戶 電話三一八八 專門耳鼻咽喉科及外科 接診時間 每十時至十一時 午後四時至六時

明明眼科醫院 哈爾濱道裏中國頭道街 電話七五一〇 醫學博士 石增榮 接診時間 午前十時至一時 午後五時至七時 住院 有各等病室 疾病醫答（須附足郵票者）

鏡波小兒科醫院 南滿醫學士 吳翰藻 道裏中國頭道街十三號 診療時間 上午九時至一時 下午五時至七時 星期日只限上午

田沛恩 婦產科 午前十一時開診 午後六時止 患者隨時應洽 地址 哈爾濱道外正陽街路南門牌十九號 院內二十二號

醫士 羅森大理 有滿人翻譯 專門小兒科內科 道裏外國四道街三號七戶 門診 上午十一時至十二時 下午四時至六時 電話六九五七號

醫士 林德爾 專門產科及婦科各症 道裏十四道街五十三號 郵局隔壁電話三六〇四 接診時間 上午八時半至十時 午後四時至六時

醫士 牙信斯基 專治內科皮膚花柳各症 道裏外國七道街十四號 診療時間 午前八時至十時 午後六時至八時 電話三七七五

醫師 士特爾恩 專門眼科 接診時間四時至六時半 午前另行約定 道裏外國四道街一〇〇

治鑲牙之處 道裏十四道街三十九號 郵局星期三樓三號 鑲牙醫師 皮里娃七克 鑲牙吉諾爾金 通滿語

東商齒科醫院 專鑲牙，治牙，口腔外科 院長 日本大學齒科醫學士 黃東甸 接診 上午十時至下午一時 四時至七時 星期日停診 道裏外國八道街拐角二號

齒科醫師 劉鳳書 道裏斜紋街門牌七十五號 卽中央大街南拐角 接診時間 上午十時至一時 下午四時至六時 星期日休診 電話九六五五號

專門牙科醫師 列、阿、柴木 曾在亞陸洛斯及愛舊伍任醫師十六年 道裏馬街十五號房 接診時間 上午九至十一 下午三至七 星期日

牙醫及鑲牙專家 亞陸哥斯 現已回哈 照常應診 接診 每日午前九時至一時 午後三時至六時 星期日及節日午前十時至十二時 道裡外國三道街七號 中央大街拐角院內 電話四八〇一

東亞齒科醫院 齒科專門醫 劉東亮 治牙，拔牙，鑲牙 矯正齒口腔一般外科專症 診療時間 午前九點至午後九點 電話六七三六 安電影院南鄰

市署於歡樂地附近 設市民納涼園

新京九日國通：市署社會股及市社會事業協會，以國都之發展日益顯著，人口逐日增加，值此炎夏期間，市民苦於無散步消遣之所，該股有鑒及此，爲積極調劑起見，決定本月內於歡樂地東門路附近開設一市民納涼園，園內預定招設滿日人賣貨店，商品店，飲食店，以及各種遊技店等六十四，並設備遊戲場，馬戲團，魔術，及茶社等數處，以供一般遊玩者娛樂消遣，他如男女廁所等亦極完備，更爲謀其運營之圓滿起見，社務方面，並於園內設有事務所，以茲管理該所諸般事宜，該園之開設期間，則已決定自六月二十日至三十一日止，每日午前九時至午後十時止，自由遊玩。社協當局，對該園設後之諸稅務收入餘利，現已決定作爲社會事業協會本年度事業資金，而普爲處理云。

本溪湖將敷設 無軌電車

本溪湖九日國通電：本溪市基於滿洲國鐵鑛增產五年計畫，今春將市域一舉擴大四倍半，對此關於其市內交通機關之整備，曾與煤鐵公司側進行協議，經討論結果，決定積極敷設無軌路面電車，並派遣市公署池部工務科長，赴京都視察無軌路面電車經營狀態，用當參考資料，目下正討議工事計劃立案中，此種電車並無軌道，其電力由煤鐵公司自家發電所供給，預定於來年中着工，其第一次附屬計畫，爲連絡宮原本溪湖，其次爲彩家屯，本溪湖，先後陸續敷設云。

齊首警總監 由延出發

延吉七日國通電：新任首都警察總監齊治民氏，偕同家族，七日午後一時四十分由延吉出發，受神吉省長以下官民多數之歡送，一路赴新京矣。

莫洛托夫鐵道 改正到開時刻

滿洲里九日國通電：莫洛托夫鐵道，已於四日，改正國際列車之到開時刻；入滿爲日，木兩日之午後五時三十分出滿爲木，月兩日之午前四時，出滿以午前四時，對於旅客其他之關係頗感不便云。

無盡會社之保有國債 經濟部已有相當指示

新京九日國通：本諸國債消化政策，前者由經濟部，向全滿無盡協會發出通牒，各無盡會社之國債保有問題，在七日全滿無盡協會總會席上，由古海經濟部次長，指示該事實施之要望，席上議案之劈頭，即提出條件，經慎重審議之結果，本國策順應之前提，按照經濟部所指示者實行，各社皆無異議而決定，唯於實施上點，並對中銀國債資金化之條件，協會幹部與中銀各局之間，決定作具體的協商。依經濟部當局所指示之各無盡會社國債保有標準。

一，相當存款殘數二成以上之公債，［券面額］

二，相當無盡給付資金殘數之一成以上之公債，［券面額］

存款及無盡給付金殘數，每年四月末日，作爲十月末現在之金額，其實施可能範圍，從速着手，約五個月後之十一月十五日止，決達其限度目標額，而依右標準之各無盡會社國債保有見込額，若本議本年三月末存款殘數，爲一千一萬九千元，給付金殘數爲八百九十萬八千元，算出約爲三百萬元，其各社別分担如左：新京＝五三七，吉林＝九六，奉天＝三九一，撫順＝三三三，本溪湖＝一二二，鞍山＝一四九，四平街＝五二，錦州＝九五，牡丹江＝一〇，安東＝一，〇五八，龍江＝五，圖們島＝四三，佳木斯＝無，合計＝二，八九四。

而關於各無盡會社保有國債之資金化，經濟部並中銀當局間協商之結果，中銀無擔限應其担保貨付利率，大概亦對銀行機關之場合，準于貨付日步一錢一厘五毛步厘貨越日步一錢二厘，而講求優遇策，在同日總會席上，由井中銀理事答辯云。

望業者輸入新貨時 自動呈報備案 首警經濟保安科長談

新京九日國通電：自康德七年十一月十一日施行販賣物品表示價格之後，及今已踰越月矣，此中屬於自廉價格之倉庫存品，今國都各大商號，均未告罄，勢須重購新貨另行販賣，而近來各埠貨物之批發價，彼見高騰，以致一般購入，對新購貨物之自廉價格，有耐難依照例，從事販賣之勢，故此觀望躊躇不行購貨者有之，私抬價格，不顧公益者亦有之，今首都警察廳經濟保安科當局，有鑑及此，爲使商民明瞭貨物利率之標準，並滿喚物貨移動之情況，經濟保安科長，發表談話如左：

囊者政府爲順應國策，而實施低物價政策，以安定民生培養國力起見，曾於康德七年十月廿一日，根據物價及物資統制法第七條，以治安民生與農林經濟四部之合同部令公布，物品販賣價格表示之件，明示物價表示之區分，俾一般業者，有所遵照，自同年十一月十一日施行以來，對於公定協定標準等三種物價之本質業者方面，雖具有相當認識，但查關於自廉價格之貨物，尚有種種誤解，自本年四月二十八日，至五月三日，會同新京商工公會，每隔「一日」即有關於經濟保安各業者座談會之舉，後並或在其席上，或在警察廳內，屢經業者提議，對於自廉價格物品，提出種種質疑，當經詳細解答其內容，不外乎自康德七年十一月十一日起，實施中所於自廉價格範圍之內目下在庫貨物，無法實完勢必輸入新貨物，以資繼續經營，但因較近各埠貨物之批發價格，已較從前增漲，如仍按既往自廉價格出售，必致招來虧損之結果者，乃不難預想之必然情勢，對於輸入之新貨物……—未完—

紅緞子仙膏

主治婦女經血不准，行經腹痛，經閉血枯，血色不正，積聚癥瘕塊，宮冷白帶，內服調經養血丸，藥膜宮丹，諸病全愈，兼用帶。

定價 紅緞子仙膏 大貼國幣四元 特製十元 加料每貼六元 藥膜宮付一付一元 調經養血丸定價一料國幣四元二

良機 均照定價減收一購紅緞子仙膏一者實收國幣三元 每貼特製五元另外 大貼二元 藥膜宮丹一付

總發行 哈爾濱道外十五道街 金勃先藥房啟

開牌健胃滋補腎強 黃色補丸

（主治）脾胃虛弱 腎經受傷 早婚 經神不振 善忘 失眠

定價每盒一元五角 每打十元 今特提出一萬盒作爲減價之品以明其效力而便推廣即三元五角三盒 十七元一打 外埠函購 貨款先匯 寄下郵資不誤

總發行 哈爾濱道外十五道街 ▲金勃先藥房

[illegible]

總發行哈爾濱道外十五道街 金勃先藥房 電話四八三九號

金城銀行 哈爾濱分行

資本金 七百萬元 公積金 三百六十七萬元

總行 上海江西路 分行 北京 天津 大連 青島 香港 廣州 漢口及其他各大都市

專營存款放款匯兌商業銀行一切業務

行址 哈爾濱道裏中央大街五八號 電話 五一三四五 五一三四一 電報掛號 漢文一〇七七 英文 日文

醫士 施米德樂（聘有滿人翻譯）

皮膚 花柳 門

備有各式電療機及愛克司光

診療時間 上午九點至十二點 下午四點至七點

道裏十道街四三號

感謝長髯 于道人仁術卦館

感謝人 劉鼎亭 趙廷相 代布

館址：哈市道外北小六道街聚源堂

哈爾濱馬迭爾旅館 道裏中央大街一一三號

哈爾濱唯一之大旅館 位於繁華中心地點 電報掛號哈爾濱馬迭爾

房間 不帶浴室者每天由兩元至四元 帶浴室並梳粧台者每天由五元至十元

每住過兩星期者按九扣計算 每住過一個月者按八扣計算 長期住者則抵款面商

飯店咖啡 備有早餐午餐晚餐價碼低廉 如有訂菜及酒類價格亦格外適宜 宴會每人由兩元起碼

旅館附設：電影院 打球場 酒吧 男女理髮

醫 崔結力

備有愛克斯光，專門齒科各種病症

接診時間上午十時至下午二時午後另議 星期日午前停診

哈爾濱道裏商務街十八號 即從前牙醫多旦利石滿舊址

首善醫院

×光，照像，透視治療

時間：午前十時至午後六時

院址南崗龍江街北頭 電話七六〇五號

醫士 布爾蘇闊夫

專門治療 淋濁 皮膚科 花柳科 心臟科

接診時間 午前八時至十一時 午後五時至八時

地址道裏外國頭道街路北三十五號二層樓上

醫士 沃力峯什結伊

專治 皮膚 花柳

聘有滿人翻譯

用光線及愛克斯光治療皮膚症備有各種新式電療機及透視照像電氣等

接診時間 上午八點至十一點 下午四點至十點

道裏外國三道街四七號 電話四〇二七

宴賓樓飯店

包辦酒席—隨意便酌

道裏石頭道街 電話 六二四九 二二七二

失照聲明作廢

領名	坐落	地目	面積	東西至	南北至	失照號數	失照年月	丟失原因
杜寶嵐	興安村清鄉屯	荒地	一三〇〇	劉玉富 劉連奎	馬東升 本界	土地執照字號不詳	康德六年間	被火焚燒
閻長福	興農村雙山子胡仙堂	熟地	二一〇〇〇	呂永椿 張鴻順	羅萬餘 張國順	同	康德八年四月間	不慎丟失
閻長發	同	同	一〇〇〇〇	陳廷有 羅萬餘	城濤 閻長發	買契字號未詳	同	同
同	同	同	三三七五〇	陳廷有 羅萬餘	李樹增 羅萬餘	財政部照字號未詳	同	同
同	同	同	三六〇〇	羅萬餘 蔣萬富	羅萬餘	土地執照字號未詳	同	同
同	同	同	二五〇〇	劉友良 羅萬餘	劉友良 蔣萬富	買契字號未詳	同	同
李永發	正化村南長春堡	同	六〇〇〇	史成芳 王臣	程繼閣 曹殿旺	土地執照字號未詳	大同元年四月十六	被匪患火燒之
謝洪梧	興業村劉家堡	同	一五〇〇〇	朱乃文 栗寶林	于恩林 壕	同	大同元年	事變避匪遺失
閻芝發	正化村南長春堡	同	九〇〇〇	閻芝永 李永發	三台子屯 徐家油房	同	同	同
閻芝昌	同	同	九〇〇〇	閻芝濟 閻芝永	三台子屯 本主	同	同	同
閻芝昌	同	同	一〇〇〇〇	段長永 閻芝清	三台子屯 徐家油房	同	同	同
閻芝發	正化村南長春堡	熟地	六六〇〇	閻芝永 李永發	三台子屯 徐家油房	財政部照字號未詳	大同元年	事變匪亂遺失

右記失照自登報日起滿叄個月時如無聲請異議者不論落於何人之手均認無效特此聲明

安達縣長 高芝秀 五月二十五日

失照聲明作廢

領名	坐落	地目	面積	東西至	南北至	失照之種類及號碼	毀傷原因
張玉德	第三區大青川甲	水田	一三五〇	韓兆太 唐萬君	張魁文 界堆	買契九七七號	保管不慎毀傷

左記失照自登報日起滿三個月時如無聲請異議者不論落於何人之手均認無效特此聲明

珠河縣長 宋天人

醫士 林特晶爾

專治 皮膚 花柳 新舊淋病膀胱炎 暨頭髮脫落諸病

本醫社診治諸病特備各種電療機 爲便利患者診病聘有滿人翻譯

接診時間 每日上午九時至十時 下午四時至七時

道裏斜紋街萬國最具公司隔壁五十號二樓四月 電話六一六四

醫士吳拉合 內科診療所

本醫士專門神經病精神病心臟病一般內科各症 並設有電氣治療科化驗室及×愛克司光透視照像 專爲滿人患病者起見接診時間聘有滿人接洽

砲隊街一五三號 電話：四九八一

接診時間 上午九時至十一時 下午四時至六時

育才 女子打字 新式簿記 傳習所 招生

一，打字科續招第六十一期新生二十名，收女生，隨時報名，學力合格，隨時入學。二，傳記科續招第三十二期新生十五名，報名期本日起至五月一日即開課日止，受課時間晚八時半至十時，男女學收，三時過本業考試及格者發給本業證書，品行端正成績優良者……寄宿有宿舍……章程函索……街（即舊華南街）哈爾濱道外北十七道……

孔氏醫院

分科治療 住院隨時

地址南崗山街吉林街拐角 自動電話 六九七二號

滋補強壯劑 吉福綠（良藥出世）

同仁化學研究所爲謀人類健康保養身體起見多年研究，乃創製滋補良藥「吉福綠」以資救濟並已呈官廳立案

▲其主治之效能

一、抗病力微弱而發生之肺結核初期腺病質

一、神經衰弱小兒症一切，利尿及解毒作用腎臟

一、浮腫症便秘等其餘詳細說明及服用方法盒內均有附書

出售價目 五十錠 一元六角 一百錠 三元 二百錠 五元八角

製造元 同仁化學研究所 滿洲國新京市永樂町三丁目

總批發處 滿洲國吉林德發總批發處 滿洲國新京市大和通

各省市縣各大藥房有代售 批購本行面議按百分之三十給予

婦嬰醫院

專門 小兒科 內科 產婦科

南滿醫學堂女醫士 李錫□

道裡北安街十九號（大同路大橋北）

胃腸營養 若素

食慾不振

食慾不振的人，自己雖然很要吃點喝點，可就是自己的胃口不給作主，以致甚麼也吃不下去，這是甚麼原因呢？原故，就是因爲胃腸太衰弱的原故，若想治療此症，最好服用「若素」，因「若素」能提高胃腸，加强胃腸機能，使食慾大進，所以凡患食慾不振的人，最好服用「若素」才好

錠劑 卅五日量 一元六角 粉末 三十日量 一元六角

奉天信濃町十七號 若素製藥株式會社

猶太醫院

病房單間或公衆房間設備俱全收費低廉 電氣均有專門醫士診治自設化驗室化驗血便及其他 一切並有各科治療室愛克斯光透光照像

道裏中國五道街四十號 電話三七三三

老牌調味精粉 味の素（味之素）

清香鶩美味萬衆皆歡迎

自從使用味の素調味以來，各種湯菜香美異常！博得主人歡心、賓客滿意，這種新時代的調味料，誠然是實用的妙品！